TEMAS ECONÔMICOS DA CONF. INTERAMERICANA PAGINA 3

FURARAM A GREVE PAGINA 5

REPRESENTOU O BONSUCESSO PAGINA 9

REFORMA DOS IMPOSTOS PREDIAL E TERRITORIAL PAGINA 12

Terça-Feira 14 DE OUTUBRO DE 1947

# Diario Carioca

Edição de Hoje: 12 PAGINAS 50 Centavos

Fundador: J. E. DE MACEDO SOARES

ANO XX — RIO DE JANEIRO — Diretor . HORACIO DE CARVALHO JUNIOR — PRAÇA TIRADENTES N.° 77 — N.° 5.920

# Ruptura das Relações Diplomáticas do Brasil Com a União Soviética

## O Brasil Reage à Agressão Comunista

J. E. DE MACEDO SOARES

*A restauração do "Komintern" parece sincronizada com uma atitude de insolente provocação dos moscovitas contra os povos da civilização ocidental. Os instrumentos dessa provocação, cumprem um programa de duplo efeito: a intimidação dos povos pacíficos e a excitação do orgulho dos agressores.*

*A espionagem, a traição, o estímulo à desordem para acelerar a decomposição social dos países alvejados pelo imperialismo russo são a tarefa dos agentes diplomáticos do comunismo satélite da Europa Oriental. A ditadura de Moscou reserva-se a provocação direta por calúnias e insultos seja na imprensa oficial, seja nas reuniões e conferências por seus agentes diplomáticos. Estamos agora mesmo presenciando ambas as formas da ação ofensiva. No Chile, a policia surpreendeu as atividades de dois secretários das legações da Iugoslávia em Santiago e Buenos Aires. Os jornais de Moscou, sob as vistas da ditadura do "Kremlin", insultaram copiosamente o chefe do Governo Brasileiro e as nossas fôrças armadas.*

*Tal agressividade vesânica originou-se numa referência da imprensa norte-americana de que não podíamos ter a mínima responsabilidade. Mas o govêrno russo necessita de confortar os seus súditos dando-lhes a impressão de fôrça, medida pela brutalidade com que insulta as grandes democracias do mundo. Fia-se na impunidade da insolência para tirar daí uma sensação de prestigio.*

*Na parte que toca ao nosso país, a manobra russa não terá nenhum êxito. O sr. presidente da República mandou apurar exatamente a responsabilidade do govêrno russo nos insultos que nos assacou e por certo agirá em consequência. Ao mesmo tempo a nossa Chancelaria está acompanhando a atitude insólita do ditador Tito nos atos de traição de seus agentes na República do Chile. Não faltará por certo a solidariedade do Brasil ao país amigo, sendo absolutamente seguro que o sr. presidente da República manterá estrita fidelidade aos entendimentos e tratados entre as nações americanas na defesa do continente.*

*Todo o mundo sabe que os Estados Unidos não defendem nenhuma politica de seu peculiar interêsse na resistência que está oferecendo à ofensiva dominadora da ditadura soviética. Sua atitude situa-se na preservação geral da civilização cristã e no dever de assegurar a independência das nações e os direitos fundamentais do homem livre. Trata-se, pois, de uma associação vital para garantir principios que salvem a humanidade de uma degradação, que a devolverá aos tempos das sociedades primitivas. No quadro dos interêsses mundiais, cada povo tem sua posição defensiva, à qual não poderá faltar por essencial conveniência própria. A potência, a riqueza, a cultura, a preparação técnico-militar dos Estados Unidos dão-lhe, certamente, um posto essencial da defesa da ordem democrática. Reconheçamos, porém, que os Estados Unidos poderão sobreviver indefinidamente no seu tradicional padrão de vida, seja qual fôr a extensão e o poderio que a invasão soviética consiga na face da terra. Os povos latino-americanos — e entre êles conspicuamente o Brasil — têm, pois, um lugar marcado na defesa comum das instituições democráticas e das liberdades nacionais. Nunca nos poderíamos esquivar na carência do cumprimento dos deveres, que a luta pela sobrevivência nos impõe iniludivelmente.*

*O rompimento das relações diplomáticas com os governos sujeitos à ditadura comunista será uma atitude externa a que uma revisão da politica interna dará o necessário conteudo. Devemos, pois, estar preparados para um reexame de métodos e processos, convencidos, afinal, de que as vantagens morais, juridicas e politicas da ordem democrática têm um preço, demandam esforços e sacrificios para que as possamos gozar segura e pacificamente.*

*Estamos atravessando uma hora universal de trabalhos, sacrificios e sofrimentos. O direito de viver com dignidade não é uma atmosfera em que se respire gratuitamente; é, pelo contrário, uma atmosfera em fogo, na qual o sossêgo é uma promessa distante e confusa, enquanto a realidade é uma luta ingente pela vida.*

## Novo Atentado de Terroristas na Palestina

### São Membros da Organização Arabe "Jihad"

JERUSALEM, 13 (De Eliav Simon, correspondente da U. P.) — Estourou uma bomba nos terrenos do Consulado norte-americano nesta cidade e a policia diz que os autores desse atentado são membros da organização clandestina arabe "Jihad", que assim exteriorizam seu protesto pelo apoio dado pelos Estados Unidos á divisão da Palestina.

A bomba estourou no jardim do Consulado e a apenas tres metros da porta principal do edificio, causando ligeiros danos nas janelas e lançando uma "chuva" de

(Conclui na 8a pagina)

## Rompimento na Política Paraibana

### REVIDA O SR. JOSÉ AMERICO AO SR. A. FIGUEIREDO

Rompeu o senador José Américo com o sr. Argemiro de Figueiredo.

Da Paraiba, chegou-nos o seguinte despacho:

JOÃO PESSOA, 13 (Asapress) — Causou sensação a mensagem do senador José Américo ao senador Verginiaud Vanderlei acusando de traição o deputado Argemiro de Figueiredo e re

(Conclui na 8a pagina)

Presidente Dutra

## Vencem os Comunistas em Roma

### Pequena Diferença Para o Democrata-Cristão

ROMA, 13 (De Norman Montellier, correspondente da U.P.) — O bloco da extrema esquerda, integrado pelos comunistas e socialistas da esquerda, levava esta noite ligeira vantagem sobre o Partido Democrata-Cristão na renhida luta entre o catolicismo e o comunismo pelo controle da administração da Cidade Eterna.

Dados oficiais completos sobre o escrutinio de 1.133 do total de 1.223 mesas eleitorais da cidade davam os seguintes resultados sobre as eleições municipais de ontem nesta capital:

Bloco Popular (comunistas e socialistas da esquerda) — 192.078 votos.

Democrata-Cristão — ... 109.421.

(Conclui na 8a pagina)

## Reage o Govêrno Brasileiro Contra os Ataques de Moscou

### SOLIDARIEDADE COM O CHILE NO CASO COM A IUGOSLAVIA — EFEITOS INTERNOS E EXTERNOS DOS ROMPIMENTOS

Caso o governo da União Sovietica se recuse a dar satisfações plenas ao Brasil dos graves insultos dirigidos pela imprensa oficiosa de Moscou contra o nosso país e a pessoa do presidente da Republica, serão interrompidas as relações diplomaticas entre as duas nações. Sendo de prever-se que o governo russo agirá, diante de nosso protesto e pedido de satisfações, como agiu diante do que lhe fez, por motivo semelhante, o Departamento de Estado de Washington, é considerada como certa e para muito breve o nosso rompimento com esse governo.

COM A IUGOSLAVIA

Por outro lado, tem-se como muito provavel a ruptura de relações com a chamada "Republica Democratica Popular da Iugoslavia", satelite da URSS, numa demonstração de solidariedade com o Chile, onde foram descobertas atividades subversivas de membros da legação daquele país, que se imiscuiram em agitações politico-sociais na republica andina.

SOLIDARIEDADE INTERAMERICANA

Possivelmente, haverá uma ação concertada dos paises sul-americanos no sentido de romper com a URSS e satelites, de modo a suprimirem-se, no continente, os principais focos de penetração e espionagem sovieticos.

Senador José Américo

## Perda dos Direitos Políticos

### Os Relatores Escolhidos Para as Sub-Comissões

Em prosseguimento aos trabalhos de organização das diversas sub-comissões que integram a Comissão Mista de Leis Complementares, reuniram-se, ontem, na Sala da Comissão de Justiça do Senado Federal, a fim de eleger os respectivos presidentes e fazer a designação dos diferentes relatorios, os membros que compõem a 1ª, 5ª e 12ª Sub-Comissões.

A primeira, se ocupará das seguintes materias: Suspensão e perda dos direitos politicos e reaquisição destes e da nacionalidade e eleição, pelo Congresso Nacional do presidente e do vice-presidente da Republica, para as quais foram esco-

(Conclui na 8a pagina)

## DECORREU AGITADA A CONVENÇÃO DO PSD

### 208 Diretorios Pró Cirilo Jr. — Retiram-se da Assembléia o Sr. Noveli e 40 Convencionais

S. PAULO, 13 (D. C.) — Por 208 votos, dos 249 municipios que compareceram á Convenção, o sr. Cirilo Junior foi indicado candidato do PSD ao posto de vice-governador do Estado.

AGITAÇÃO

Decorreu em ambiente da mais forte agitação, a Convenção do PSD, anteontem realizada nesta capital, para escolha do candidato partidario que, nas proximas eleições, disputaria a preferencia do eleitorado á vice-governadoria estadual.

Iniciados os trabalhos da Convenção com mais de uma hora de atraso, falou, de inicio, o presidente da Comissão Executiva, sr. Mario Tavares saudando os convencionais.

Em seguida, pediu a palavra o sr. Silvio de Campos que passou, logo, a atacar a C. E.

— A unica salvação do partido está na renuncia da Comissão Executiva, disse.

Estas declarações iriam provocar violentos apartes, desta-

(Conclui na 8a pagina)

## Porque Ressurgiu a Internacional Comunista

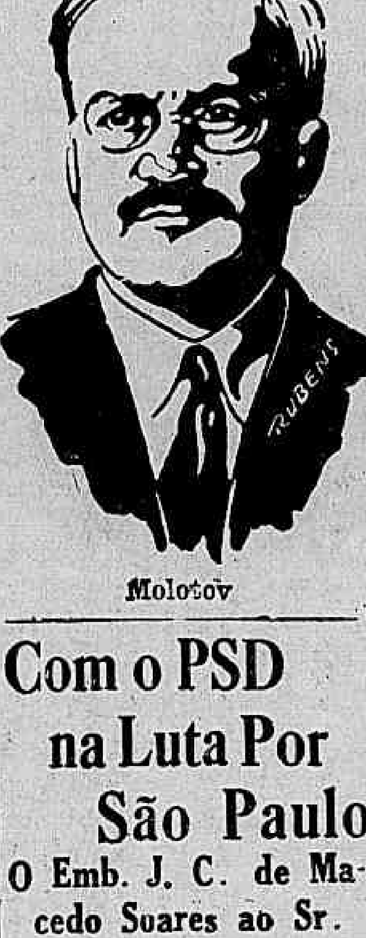

Molotov

### MOLOTOV SABOTA A RECONSTRUÇÃO DA EUROPA — DEPOIS DE IMPEDIR A REALIZAÇÃO DO PLANO MARSHALL, A RUSSIA DEFLAGARÁ A GUERRA

Se ainda houvesse alguem neste país que não considerasse o mundo dividido em dois campos — com a Russia, de um lado, e as nações democraticas no outro — o ressurgimento da Internacional Comunista viria dissipar as ultimas ilusões do ingenuo. Coroando uma serie de atentados dirigidos contra o regime democratico nos paises de influencia sovietica, a fundação do Centro de Informações de Belgrado arremata uma extensa manobra estrategica e assinala o fim do periodo de relações aparentemente pacificas entre russos e democratas.

Somos obrigados agora a admitir a terrivel realidade: estamos de novo, vivendo dias de pré-guerra.

Mas felizmente, no campo democratico já se vêm tomando algumas medidas para rechaçar a agressão sovietica. Cada partido independente que se fechava nos Balcãs, cada politico democrata que sucumbia aos atentados totalitarios contribuia com dolorosos exemplos para esclarecer as consciencias pacificas. O justo horror á guerra não está gerando o capitulacionismo. Já se pode sentir que o espetaculo de Munique não se repetirá.

A PRIMEIRA BARREIRA

Um dos aspectos mais expressivos da resistencia democratica que se revigora dão-nos, por exemplo, os Estado europeus reunidos na recente conferencia de Paris. Atentos ás necessidades de seus respectivos paises os representantes de 16 nações assentaram, por fim, as bases de um plano para reerguer a economia europeia, de modo que se eliminem o

(Conclui na 8a pagina)

## Com o PSD na Luta Por São Paulo

### O Emb. J. C. de Macedo Soares ao Sr. Mario Tavares

Ao sr. Mario Tavares, presidente da Comissão Executiva do PSD paulista, enviou o embaixador José Carlos de Macedo Soares o seguinte telegrama:

"Dr. Mario Tavares — Avenida Angelica 890, S. Paulo: — Embora licenciado Comissão Executiva PSD venho declarar

(Conclui na 8a pagina)

## Posto em Liberdade o Sr. Cunja

BUENOS AIRES, 13 (U. P.) — URGENTE — A Chancelaria anunciou que o ex-"chargé d'affaires" da Iugoslavia em Santiago, Chile, sr. André Cunja, foi posto em liberdade. Cunja estava detido pela polcia argentina.

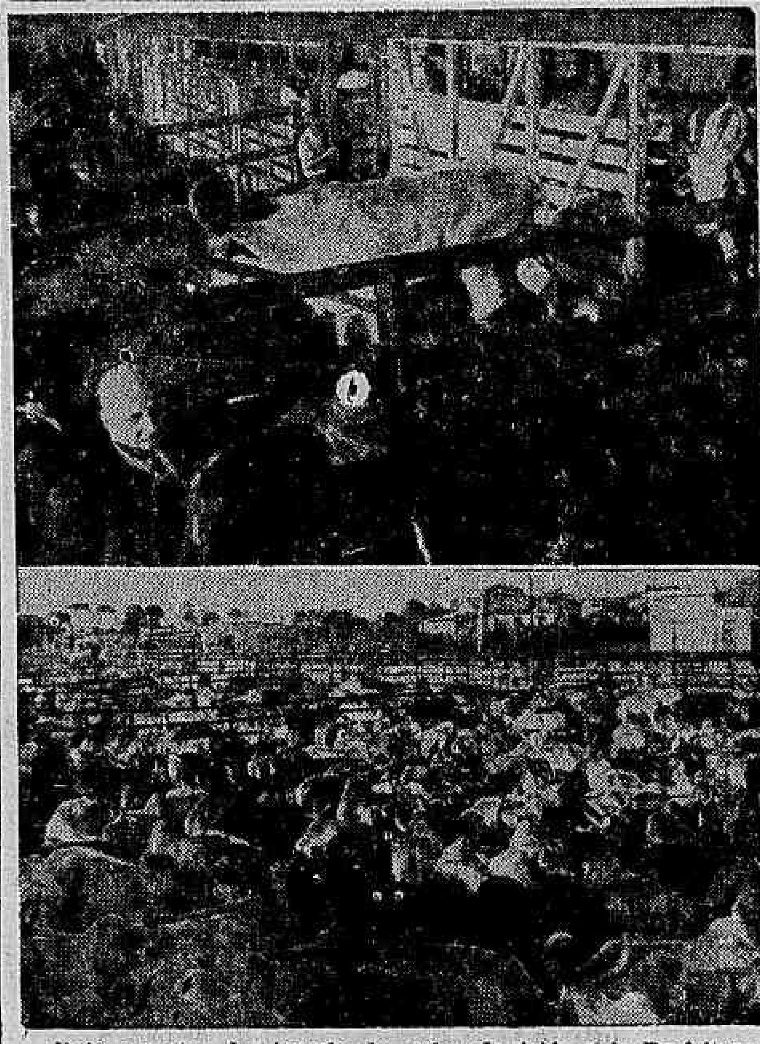

Dois aspectos da chegada do gado adquirido pela Prefeitura: em cima, o desembarque; em baixo, no curral do matadouro.

## CHEGOU A PRIMEIRA PARTIDA DE GADO COMPRADA PELA PREFEITURA

### Iniciou-se Ontem Mesmo a Matança Para Aumentar o Suprimento No Rio — Recebida Pelo Prefeito Mendes de Morais

Recebida pessoalmente pelo prefeito, chegou ontem a Santa Cruz, procedente de Barretos, a primeira partida de gado adquirida pela Municipalidade para suprir as deficiencias do abastecimento de carne verde á população carioca. Essa primeira partida se compõe de 528 cabeças de gado, sendo a primeira leva dos 2.500 bois comprados pela Prefeitura em Minas e São Paulo.

OTIMO ESTADO

Segundo opinião dos técnicos da Prefeitura, o gado recebido pelo Matadouro de Santa Cruz se encontra em otimo estado, salientando-se que há 20 anos não chegam ao Rio animais de corte em tão boas condições.

O prefeito determinou que ontem mesmo se iniciasse a matança de uma pequena parte do gado adquirido.

(Conclui na 8a pagina)

CAMARA

# PERSPECTIVAS SOMBRIAS PARA O CACAU E A INDÚSTRIA DOS LAMINADOS

### Largamente Estudados os Dois Assuntos Pelos Srs. Cordeiro Miranda e Munhoz da Rocha, Na Camara dos Deputados — Alteração da Carreira Diplomática — Um Milhão de Cruzeiros Para Amparo ás Vitimas de Enchentes — O Repouso Semanal Remunerado

Aberta pelo sr. Samuel Duarte, com a presença de 105 deputados, a sessão de ontem da Camara dos Deputados iniciou-se com um longo e substancioso trabalho do sr. Cordeiro Miranda, da UDN da Baia, sobre o cacau e seus problemas, terceiro produto da balança de exportação brasileira e que no entanto vive á mingua de amparo publico. Refere o poder de resistencia da lavoura cacaueira, mas salienta o destino sombrio que a aguarda, em face das pragas que a ameaçam entre as quais destaca a "vassoura de bruxa". A estas pragas o sr. Café Filho pede que o orador acrescente a do Banco do Brasil e o sr. Aureliano Leite lembra que é preciso acrescentar tambem a dos portos obstruidos. O orador concorda com ambos, tecendo considerações a respeito. O sr. Cordeiro Miranda conclui apresentando uma indicação no sentido de que o Ministerio da Agricultura reassuma a direção da estação experimental de Agua Preta, que desfruta de renome universal por suas pesquisas em torno da lavoura cacaueira e um projeto propondo ao governo a concessão de medidas, garantias e vantagens ás companhias que se organizem para industrialização do cacau.

AS PUBLICAÇÕES DA IMPRENSA NACIONAL

O sr. Aureliano Leite, na tribuna a seguir, afirmou que a proposito de seu projeto autorizando á Imprensa Nacional a remeter, gratuitamente, suas publicações a instituições de cultura recebera uma carta do diretor da IN, sr. Paula Aquiles, carta esta que interessaria a Comissão de Finanças, onde seu projeto se encontra. Termina pedindo á mesa que encaminhe á referida comissão a carta citada.

O PINHO NACIONAL E A INDUSTRIA DE LAMINADOS

Sobe á tribuna o sr. Munhoz da Rocha Melo, do PR do Paraná. Seu tema foi a questão da exportação dos toros de pinho do Paraná. Afirmou que a industria de laminados de seu Estado, que mobiliza mais de 40 mil trabalhadores, está ameaçada de colapso, porque a Inglaterra e a Argentina, principais importadoras, tinham limitado suas importações, a primeira pelo regime de economia do após-guerra a que se submete, a segunda porque montou industria semelhante. Acontece, porem, que a industria argentina carece de materia prima, uma vez que seus pinheirais datam de apenas cinco anos, quando é sabido que o pinheiro necessita de 25 a 30 anos para perfeito aproveitamento. No entanto, nosso governo permite a exportação de toros de pinho para a Argentina, e esta exportação supria o país platino por mais dois anos. Termina o primeiro secretario da Camara lendo um memorial de industriais paraenses, denunciando a grave situação ao governo e apontando a firma A. Canali como beneficiaria desta anomalia e fazendo um dramatico apelo ao ministro da Fazenda.

MELHORAMENTOS SUBURBANOS DO RIO

O sr. José Romero fala a seguir, fazendo o elogio do prefeito Mendes de Morais, que tem procurado melhorar a zona suburbana do Rio. E cita: o mercado de Irajá, o abrigo da linha de bondes Madureira-Penha e a avenida Tasso Fragoso.

ALTERAÇÃO DA CARREIRA DIPLOMATICA

Entrando-se na Ordem do Dia, com 180 deputados, a mesa anuncia um requerimento da Comissão de Diplomacia, solicitando urgencia para o projeto 636, do sr. José Augusto, que altera a carreira diplomatica do quadro permanente do Ministerio do Exterior. E' aprovada a urgencia e o projeto subirá á Comissão de Finanças.

AS FORÇAS DE TERRA, MAR E AR, EM TEMPO DE PAZ

E' aprovado sem discussão o projeto 448 B, fixando as forças de terra, mar e ar, em tempo de paz.

CONTRA AS ENCHENTES

Tambem é aprovado o projeto 45, abrindo pelo Ministerio da Agricultura o credito especial de um milhão de cruzeiros para atender aos flagelados de enchentes. Tratava-se de discussão inicial.

O DIA 8 DE MAIO NÃO SERA' FERIADO

Foi rejeitado, em discussão inicial, o projeto 139-A, considerando feriado nacional o dia 8 de maio, dia do termino da guerra. Não houve oradores.

MARMORE NACIONAL E ESTRANGEIRO

Em votação de discussão unica o projeto 742, concedendo isenção de impostos para 60 toneladas de marmore para ladrilhos de igreja. O sr. Vasconcelos Costa, do P.S.D. mineiro, disse não ser contrario ao projeto, mas lembrou ao governo que o marmore da cidade mineira de Sete Lagoas é igual, senão superior, ao produto estrangeiro. O projeto foi aprovado.

AINDA A LEI ORGANICA DO DISTRITO

Em discussão o projeto 694, do Senado, dispondo sobre a Lei Organica do Distrito Federal. Falam os srs. José Romero, Vasconcelos Costa e Café Filho. Foi encerrada a discussão.

A MECANIZAÇÃO DA LAVOURA

O sr. Regis Pacheco estudou longamente o projeto 15 C, em face de terceira discussão, sobre a mecanização da lavoura. Adiada a votação.

MUDANÇA DE NOME DA IMPRENSA NACIONAL

O sr. Freitas Cavalcanti requer que o projeto 46-A, que transforma a atual Imprensa Nacional em Departamento de Imprensa Nacional, seja remetido às Comissões de Serviço Publico e Industria e Comercio. Os srs. Hermes Lima e Acurcio Torres combateram a pretensão do sr. Freitas Cavalcanti, sendo indeferido o seu requerimento. O projeto foi aprovado em discussão final.

O REPOUSO SEMANAL REMUNERADO

Entrou-se na discussão suplementar do projeto 330 B, dispondo sobre o repouso semanal remunerado e o pagamento de salarios nos feriados civis e religiosos. Sobe á tribuna o sr. Tristão da Cunha, que tacha o projeto de demagogico e afirma que seus autores tiveram fins eleitorais. Disse mais que o seu partido, o P.R., iria votar a favor do projeto, mas que ele continuaria com seu ponto de vista anterior, contrario ao projeto, porquanto salarios, a seu ver, não se aumentam por decreto. Enfim, o sr. Tristão da Cunha manteve seus velhos pontos de vista de uma economia liberal e antiquada, desprovida de qualquer senso de realidade. A bancada comunista e varios deputados trabalhistas, destacadamente os srs. Antonio Silva e Benicio Fontenele, não deram treguas ao orador, mostrando a fragilidade e os pontos fracos de sua argumentação.

Sobre o mesmo assunto falou o sr. Osvaldo Pacheco, defendendo o projeto.

SENADO

APENAS 13 MILHÕES DE BRASILEIROS SABEM LER E ESCREVER

*Os novos territorios das regiões militares do país*

Em sua sessão de ontem, o Senado teve, apenas, um orador, no plenario: o sr. Flavio Guimarães, do PSD do Paraná. Em seu discurso, comentou um memorial enviado á Casa pelo sr. Mario Pinto Serva, a proposito do analfabetismo no país. Nos dados estatisticos que revelou, mostrou que pelo recenseamento de 1940 a população brasileira é de 41.236.315 habitantes. Destes, 6.439.650 não estão em idade escolar, 21.295.490 não sabem ler nem escrever, 13.202.605 sabem e 298.570 não declararam sua instrução.

REGIÕES MILITARES

Na Ordem do Dia, foi aprovada a proposição que subiu logo após á sanção presidencial, estabelecendo os novos territorios das diversas regiões militares, ficando o país assim dividido:

1.ª RM — Distrito Federal e Estados do Rio e Espirito Santo; 2.ª RM — S. Paulo; 3.ª RM — Rio Grande do Sul; 4.ª RM — Minas e municipios de Goiaz ao sul do municipio de Porto Nacional exclusive; 5.ª RM — Paraná e Santa Catarina; 6.ª RM — Sergipe e Baia; 7.ª RM — Rio Grande do Norte, Paraiba, Pernambuco, Alagoas e Fernando de Noronha; 8.ª RM — Amazonas, Pará, parte do norte de Goiaz, inclusive o municipio de Porto Nacional, parte de Mato Grosso (municipio de Aripuna) e territorios do Amapá, Rio Branco, Acre e Guaporé; 9.ª RM — Mato Grosso, menos o municipio de Aripuna; 10.ª RM — Maranhão, Piauí e Ceará.

# O PETRÓLEO DO BRASIL

No intuito de divulgar a conferencia do general Juarez Tavora, realizada há tempos, sob o titulo "O Petroleo do Brasil", quando apresentou sugestões importantes para a solução do problema, o sr. Carlos Lacerda acaba de lançar essa conferencia em folheto, numa edição de Cadernos da Atualidade.

Esses folhetos estão sendo vendidos em dez postos, espalhados no centro da cidade, sob direção do Movimento Renovador da UDN.

Desde ontem, ás 16 horas, nos pontos do Largo da Carioca e Ouvidor, Avenida Rio Branco, Gonçalves Dias, etc., grande numero de pessoas procurava adquirir o importante opusculo que vem esclarecer o palpitante problema de interesse nacional.

O clichê focaliza o movimento de vendas no posto do Largo da Carioca e Gonçalves Dias.

A CAMARA MUNICIPAL

# Falou o Secretário de Saude

Compareceu na manhã de ontem, á Camara dos Vereadores o sr. Luiz Capriglione, secretario geral de Saude e Assistencia da Prefeitura, a fim de prestar esclarecimentos sobre a Proposta Orçamentaria para 1948, na parte referente ás verbas de sua secretaria.

Durante a sessão, que se desenrolou das 9 ás 12,30 horas, contando com uma prorrogação de meia hora, o sr. Luiz Capriglione respondeu a todas as perguntas que lhe foram dirigidas por varios representantes, entre os quais os srs. Breno da Silveira, João Machado, Amaral Vasconcelos e Aloisio Neiva.

Ao tempo em que respondia, o secretario da Saude e Assistencia discorria sobre os planos que tem em vista com as verbas, justificando de tal forma as verbas pedidas.

Alem disso, solicitou fossem algumas verbas majoradas, uma vez que, no seu modo de ver, o Rio, em materia de solução de medidas higienicas e de problemas sanitarios, não ocupa, como seria de desejar, um lugar de destaque.

Referindo-se á dotação do Departamento de Higiene (4 milhões de cruzeiros), o sr. Luiz Capriglione lembrou que só o Hospital Colonia de Curupaiti (leprosos) consumia mais de 2 milhões de cruzeiros e que, mesmo assim, a verba era insuficiente, pois, caberia apenas 11 cruzeiros para cada internado ter garantidas as suas despesas de roupa, alimentação e remedios.

Declarou, ainda, que grande parte da verba será destinada ao Pavilhão de Isolamento dos Tuberculosos, ficando mais ou menos 1 milhão de cruzeiros para atender aos restantes serviços subordinados ao Departamento de Higiene.

PROJETOS DE LEI

A sessão da tarde de ontem transcorreu bastante calma. O sr. Gama Filho ocupou a tribuna para apresentar um projeto criando um imposto de 1% sobre bebidas e artigos para fumantes. O orador justificou o seu projeto de lei, declarando que o fruto do imposto pleiteado seria destinado á criação de creches e lactarios, para a infancia desvalida.

CREDITO RURAL

O sr. Breno da Silveira abordou o problema do credito rural por parte do Banco da Prefeitura. Pintou a verdadeira situação dos lavradores cariocas, á espera de um credito que mal lo poderia influir na solução dos seus problemas mais urgentes e incentivar a lavoura do Distrito Federal.

REQUERIMENTO

Foi aprovado o requerimento n. 1.060, solicitando serviços de drenagem e conservação dos canais e rios da baixada de Jacarepaguá. Justificando o requerimento, falaram os vereadores Breno da Silveira, Alvaro Dias, Arlindo Pinho, João Luiz de Carvalho e Odilia Schmidt.

DIVERSOS

Foi aprovada a transcrição nos anais de um discurso proferido pelo sr. Jorge de Lima na ABI, sobre a personalidade do sr. Manoel Campos da Paz, falecido quando exercia o cargo de 1.º vice-presidente da Camara dos Vereadores.

O sr. Frota Aguiar, alegando não ter tempo de fazer perguntas ao sr. Luiz Capriglione na sessão especial, enviou á Mesa um requerimento contendo indagações sobre problemas ligados á tuberculose.

GRAMATICA

Ao iniciar-se a [illegible] do Dia, o presidente anunciou a eleição do substituto do sr. Ari Barroso, na Comissão de Redação de vez que o vereador [illegible] deixar o cargo, porque "não é da gramatica".

Procedida a eleição, foi eleito o sr. Gama Filho — que também não o é.

LEITE

Foi apreciado o projeto n. 41, que trata da solução do problema do leite, no Distrito Federal. Ocupou a tribuna o sr. Arlindo Pinho, sendo aparteado por varios representantes. A seguir, o presidente pôs em discussão e votação outros artigos, sendo, afinal, o projeto n. 41 aprovado em 2.ª discussão.

# A Prefeitura Solicitará Creditos

No despacho com o prefeito Mendes de Morais, o Secretario Geral de Finanças, submeteu a sua aprovação, varias mensagens de creditos especiais a serem encaminhadas á Camara Municipal, num total de Cr$ 2.606.750,10, assim distribuidas: Cr$ ...... 1.449.804,40 para atender aos pagamentos, estabelecidos no acordo com a Sociedade Artistica Brasileira, como parte, referente ao prejuizo verificado na temporada artistica do Teatro Municipal, no ano de 1946; de Cr$ 400.000,00 para pagamento de restituições de numerosos processos; de Cr$ 200.000,00 para reparos de rolos compressores, que se encontravam paralisados na Secretaria Geral de Viação e, indispensaveis aos trabalhos de pavimentação e asfalto dos logradouros publicos de Cr$ 40.000,00 para melhorar a alimentação dos alunos, internados nas Escolas Hospitais e, de Cr$ ....... 516.945,70 necessarios á liquidação da encampação amigavel dos serviços de bondes de Campo Grande e Guaratiba, antes explorados pela Cia. Viação Rural.

Brigadeiro Eduardo Gomes

# PATRONO DOS BACHARELANDOS de 1947 o Brigadeiro Eduardo Gomes

### Feita a Comunicação Na Tarde de Ontem — As Duas Candidaturas — Agradecimento do Eleito

Os bacharelandos de 1947 da Faculdade Nacional de Direito da Universidade do Brasil estiveram ontem na Diretoria de Rotas Aéreas a fim de comunicar ao tenente brigadeiro Eduardo Gomes a sua eleição para patrono da turma que este ano completa o seu curso juridico.

O brigadeiro Eduardo Gomes, que antes declinara da honra do lançamento da sua candidatura, cedeu ao apelo dos estudantes aquiescendo em aceitar a escolha do seu nome.

DERROTOU WALLACE

Duas foram as candidaturas apresentadas para patrono da turma de bacharelandos de 1947: a do tenente brigadeiro Eduardo Gomes e a do sr. Henry Wallace, ex-vice-presidente dos Estados Unidos da America do Norte e ex-secretario do Comercio norte-americano, cujo nome alcançou maior projeção internacional como responsavel pela defesa de uma politica de concessões á Russia.

A vitoria do tenente brigadeiro Eduardo Gomes foi alcançado por excepcional margem de votos.

PAZ E CONCORDIA

A comunicação da escolha foi feita ao patrono eleito pelo academico Venancio Igrejas Lopes, que recordou o papel desempenhado pelos seus colegas na grande campanha civica de redemocratização do Brasil, contra a ditadura, participando da Resistencia Democratica.

A turma de bacharelandos escolheu, para sua legenda a denominação de "Turma da Paz e da Concordia".

AGRADECE O BRIGADEIRO

O tenente brigadeiro Eduardo Gomes, agradecendo a homenagem dos estudantes da F. N. D., proferiu breves palavras, enaltecendo a compreensão elevada que a mocidade brasileira tem demonstrado em face dos acontecimentos politicos de nossa historia e manifestando o seu contentamento pela homenagem que lhe prestaram os estudantes de direito.

ASSEMBLÉIA FLUMINENSE

# A ASSEMBLÉIA SE FARÁ REPRESENTAR NA INSTALAÇÃO DAS CÂMARAS MUNICIPAIS

### Não Houve Numero Para a Votação da Ordem do Dia — O Congresso dos Escritores — Outros Oradores

Sob a presidencia do sr. Nelson Rebel, a sessão teve inicio ás 14,30 horas. A ata da sessão anterior foi aprovada depois do sr. Vasconcelos Torres ter feito ligeira correção. O expediente constou de telegramas, comunicações e mensagens diversas.

O primeiro orador da tarde foi o sr. Mario Fonseca, que discutiu varios aspectos do pleito municipal em Petropolis, respondendo alguns topicos do ultimo discurso do sr. Cardoso de Miranda, sobre o mesmo assunto.

O sr. Alberto Torres, o seguinte a ocupar a tribuna, requereu, verbalmente, a nomeação de uma comissão de deputados para assistir a posse dos vereadores niteroienses e a instalação da Camara Municipal. O sr. Vasconcelos Torres lembrou que a medida devia ser extensiva ás demais camaras municipais recentemente eleitas, ou então, deveria a Assembléia enviar telegramas de congratulações ás camaras que fossem se instalando. O presidente Rebel, esclareceu que tal medida vinha sendo tomada sistematicamente, pondo em votação o requerimento do sr. Alberto Torres. Aprovado, unanimemente, foi nomeada uma comissão de quatro deputados para desincumbir-se da missão.

O deputado Raul Escobar, aproveitando o ensejo, pediu que fosse tambem nomeada uma comissão para assistir a posse do prefeito de Campos e a instalação da Camara de vereadores naquele municipio. Tambem o sr. Mario Guimarães pretendeu a mesma coisa relativamente a Nilopolis e a Nova Iguaçu. Unanimemente, todos os requerimentos foram aprovados.

CONGRESSO DE ESCRITORES

O sr. José Brigagão, falando de sua bancada, discorreu sobre o II Congresso de Escritores Brasileiros, inaugurado domingo, em Belo Horizonte. Comentou varios aspectos da intelectualidade nacional, pedindo por fim, que a Assembleia enviasse um telegrama de congratulações pelo acontecimento.

OUTROS ORADORES

Não havendo numero para a votação da ordem do dia, pois apenas compareceram 22 deputados, o presidente franqueou a palavra em explicação pessoal. Falaram os srs. Vasconcelos Torres, sobre o 46.º aniversario da "Tribuna de Petropolis", o sr. Lara Vilela, que comunicou á Casa ter recebido dos prefeitos de Três Rios e Magé a resposta de requerimentos seus, o sr. Roberto Silveira sobre o aniversario da descoberta da America, ocorrido no dia 12, e ainda o sr. Tenorio Cavalcanti, que comentou varios aspectos da situação politica mundial.

A sessão foi levantada ás 17 horas.

CAFÉ? Só Maravilha...

TEATRO MUNICIPAL
HOJE: ás 21 horas -- HOJE
DULCINA
APRESENTANDO O
Teatro de Arte do Rio de Janeiro
"A FILHA DE IORIO"
de D'ANNUNZIO Trad. de MARIA JACINTHA
Com o 1.º ator ODILON e Conchita Morais, Aurora Aboim, Ribeiro Fortes, Mara Rubia, Nicette Bruno, Jardel Jercolis Filho, Wanda Marchetti nos principais papeis. Estréia de Zygmunt Torkow como interprete no teatro brasileiro. Cenarios de Osvaldo Motta, realizados por Mario Conde
Direção e ensaios de DULCINA
Espetaculos ás Terças, Quartas, Quintas, Sabados e Domingos ás 21 horas
Vesperais ás Quintas e Domingos ás 16 horas
Vesperais extraordinarias ás sextas-feiras, ás 17,15 horas
Preços: Frisas e Camarotes Cr$ 150,00; Poltronas, Cr$ 30,00; Balcões Nobres Cr$ 20,00; Balcões Cr$ 12,00; Galeria Cr$ 6,00 (selo incluso)
Vesperais ás Quintas-feiras a preços reduzidos
Os bilhetes vendidos para Sabado, dia 11, têm validade para HOJE

Doenças da pele
Sifilis, eczemas, varizes ulceras das pernas, verrugas, espinhas, furunculos, micoses — Eletroterapia
DR. AGOSTINHO DA CUNHA
Dip. Instituto Manguinhos
Assembléia, 73—Tel. 32-3255

Dr. Spinosa Rothier
Doenças Sexuais e urinarias
Lavagem endoscopica da vesicula. Prostata — Rua Senador Dantas, 45-B — Tel. 22-3367 e 22-6578 — Das 13 ás 19 horas

CONTAS CORRENTES
PRAZO FIXO
1 ANO 7 %
JUROS a/a
RENDA MENSAL
BANCO DELAMARE S/A
AV. 13 DE MAIO, 41
RUA MARIA FREITAS, 155

# DEBATE SOBRE OS TEMAS DA CONFERÊNCIA INTERAMERICANA DE COMÉRCIO E PRODUÇÃO

## REUNE-SE HOJE A SEÇÃO BRASILEIRA DO CONSELHO

### Chega a Est. Capital o Presidente da Comissão Executiva — Os Representantes dos Estados

Terá lugar, hoje, ás 16,30 horas, sob a presidencia do sr. João Daudt de Oliveira, no Palacio do Comercio, uma reunião da Seção Brasileira do Conselho Interamericano de Comercio e Produção, para debater dos assuntos ligados á Conferencia que esse organismo representativo das classes produtoras do continente, por sua Comissão Executiva, realizará entre 20 e 22 do corrente, em Petropolis, no Hotel Quitandinha.

OS REPRESENTANTES

Participarão da reunião de hoje á tarde todos os membros da Seção Brasileira, bem como o prof. Luiz Dodsworth Martins, presidente do Instituto de Economia da Fundação Mauá. São os seguintes os representantes das principais entidades que compõem a Seção: srs. Hanibal Porto, da Associação Comercial do Amazonas; Oscar do Rego Falcão, da AC da Baia; Raul Cabral, da AC do Ceará; Gabriel de Araujo, da AC de Cuiabá, Santino Lira Pedrosa, da AC de Goiaz; Gustavo Fernandes de Lima, da AC de João Pessoa, Alfredo José Tavares, da AC do Maranhão; deputado José de Magalhães Pinto, da AC de Minas Gerais; deputado Deoclecio Duarte, da AC do Rio Grande do Norte; Charles Nobili, da AC de Niteroi; João Augusto Alves, da AC do Pará, da de Pernambuco e da de Vitoria; Agostinho Leão Junior, da AC do Paraná; senador Ribeiro Gonçalves, da AC do Piauí; Ariosto Pinto, da AC de Porto Alegre; Osvaldo Benjamin de Azevedo, da AC do Rio de Janeiro; Antonio Ribeiro de França Filho, da AC de São Paulo; Valter Moreira Santos, da AC de Santos; Miguel de Souza Santos, da Associação Comercial e Industrial de Ribeirão Preto; Antonio Junqueira Botelho, da Associação dos Lavradores de Café de São Paulo; senador Roberto Simonsen, do Centro das Industrias de São Paulo; Edgar Teixeira Leite, da Confederação Rural Brasileira; e Joaquim Bertino de Morais Carvalho, da Sociedade Nacional de Agricultura e da Sociedade Brasileira de Quimica.

CHEGA O SECRETARIO GERAL

Por via aérea, chegará hoje á tarde a esta capital, procedente de Montevidéu, o sr. Carlos Ons Cotelo, secretario geral da Comissão Executiva do Conselho Interamericano de Comercio e Produção e que vem participar do conclave de Petropolis.

O sr. Ons Cotelo é um nome de merecida projeção no seio das classes economicas americanas e já tem tomado parte em diversos conclaves internacionais.

## A RÚSSIA ESTÁ CONTRA O FUNDO MONETÁRIO

### Sensacional Revide do Delegado Cubano

LAKE SUCCESS, 13 (Do Stuart Hensley, correspondente da U. P.) — A União Sovietica acusou os Estados Unidos de utilizarem o "Banco Internacional" e o Fundo Monetario Internacional como "sucursais" de "Wall Street" para "reconstrução do potencial industrial da Alemanha", tendo o delegado cubano respondido que "a Russia se recusou a fazer parte do Banco e do Fundo e que, portanto não tem força moral para criticar".

Os Comitês Economico e Financeiro e Social, Humanitario e Cultural reuniram-se em sessão conjunta ás 11 horas de hoje e se declararam em ferias as 12.55 horas, depois de terem usado da palavra os delegados russo, filipino e cubano.

O primeiro orador foi o delegado sovietico A. Arutiunian, o qual disse que as normas do Banco Internacional como "instrumento politico dos Estados Unidos" eram tão "escandalosos" que as Nações Unidas não devem dar sua aprovação ao acordo provisorio preparado pelo Conselho Economico e Social sobre as relações entre o Banco e as Nações Unidas. Arutiunian disse que "as atividades do Banco e do Fundo estão subordinadas a argumentos politicos e não a considerações economicas". Disse que o presidente do Banco, John J. McCloy, havia declarado que se envolveu uma missão á Polonia para determinar "as relações politicas da Polonia. Argumentos politicos tambem fazem parte das atividades tecnicas do Banco. As atividades do Banco estão subordinadas a considerações politicas que o transformaram num instrumento politico de uma grande potencia". Acrescentou que significa uma discriminação o outorgar emprestimos "da maneira como a que vemos empregada pelos Estados Unidos na esfera do socorro economico".

O delegado sovietico atacou particularmente, duas seções do acordo provisorio preparado pelo Conselho Economico e Social.

## A POLÍTICA

### ANIMAM-SE PAULISTAS E PARAENSES ÀS VÉSPERAS DAS ELEIÇÕES MUNICIPAIS

#### EM ORDEM O PLEITO NA PARAIBA — INSTALAÇÃO DO LEGISLATIVO PETROPOLITANO — ACEFALO O P. T. N.

S. PAULO, 13 (Asapress) — Dentro de 15 dias serão realizadas, em todo o Estado, as eleições municipais, para as quais se aprestam os diversos partidos politicos. Pode-se dizer mesmo que a campanha já se encontra em sua fase final para o pleito de 26 do corrente, no qual serão eleitos: prefeitos, vice e sub-prefeitos, vereadores e dez novos deputados estaduais.

Está estabelecido que somente as cidades com arrecadação superior a 100 milhões de cruzeiros terão vice-prefeito.

De seu lado, o Tribunal Regional Eleitoral já deu inicio á distribuição, pelo interior do Estado, do material eleitoral necessario. Varios caminhões partiram desta capital, durante os ultimos dias da semana passada, conduzindo urnas e outros apetrechos.

No que diz respeito ao novo alistamento, podemos afirmar que, na capital, ele foi muito fraco, enquanto em determinadas regiões do interior foi bastante elevado.

BELEM, 13 (Asapress) — Esta capital está cheia de cartazes de propaganda dos partidos Libertador, Social Democratico e Trabalhista. A propaganda está sendo feita em largo estilo, denotando grande entusiasmo pelas eleições que se avizinham.

EM ORDEM AS ELEIÇÕES

JOAO PESSOA, 13 (Asapress) — Começa hoje a apuração das eleições ontem realizadas em todo o Estado, aguardando-se surpresas no seu resultado.

O pleito decorreu sem anormalidades, verificando-se, porém, grande abstenção, principalmente nos municipios do interior.

As autoridades estão alheias a alterações de qualquer especies, para o que teria concorrido a atmosfera de absoluta confiança.

INCIDENTES FRONTEIRIÇOS

NATAL, 13 (Asapress) — O deputado pessedista Valter Vanderlei regressou vivamente impressionado com os incidentes fronteiriços que se estariam verificando na velha zona litigiosa da fronteira riograndense com o Ceará. Denunciando as arbitrariedades que estariam sendo praticadas contra os habitantes do povoado riograndense de Barauna, acusou os membros da familia Pacheco, residentes em territorio cearense, como autores de tais arbitrariedades. Salientou, tambem, a cumplicidade da policia do Ceará. Requereu o deputado em questão fosse convocada uma sessão secreta da Assembléia para tratar do assunto, tendo porém retirado posteriormente o seu requerimento. Não obstante, a Assembléia esteve reunida secretamente, não tendo sido o assunto ventilado na mesma.

A INSTALAÇÃO DA CAMARA MUNICIPAL DE PETROPOLIS

A Camara Municipal de Petropolis, eleita no pleito municipal no E. do Rio, instalou-se no dia 11, sabado ultimo. Em seguida á cerimonia de instalação, o vereador udenista Adolfo Oliveira, submeteu á deliberação de seus pares a seguinte moção:

"A Camara Municipal de Petropolis, manifesta seu apoio ás medidas de utilidade publica que já foram adotadas e as que venham a ser decretadas pelo exmo. sr. presidente da Republica, e declara prestar irrestrita solidariedade politica e administrativa ao eminente governador do Estado, coronel Edmundo de Macedo Soares e Silva, e bem assim, ao ilustre prefeito de Petropolis, sr. Flavio Castrioto."

Esta moção foi aprovada por unanimidade de votos, demonstrando assim que os vereadores pessedistas e petebistas, em minoria, aderiram á Coligação Democratica — UDN e PR — desligando-se daqueles partidos e deixando de seguir a orientação dos seus diretorios.

ADVOGADOS DO PTN

Da Secretaria do Partido Trabalhista Nacional, recebemos a seguinte nota:

"Face ao respeitavel despacho do ministro Ribeiro da Costa, publicado no "Diario de Justiça" de 10-10-47, e pelo qual foi tornada ilegitima a direção nacional do Partido, que assim ficou acefala — como resultado de duvidas criadas por elementos que, com fins inconfessaveis, agora tambem perante o Superior Tribunal Eleitoral negar a legitimidade da diretoria naquele orgão proclamada e registrada — que aliás sempre acataram e prestigiaram a mesma diretoria, por nosso intermedio, comunica ao povo e em particular aos trabalhadores, que não sendo admissivel fique ao abandono um patrimonio moral e material de direito publico que lhes pertence, que apesar de novel já possui representantes proprios nas Camaras federais, estaduais e municipais do País, com regular bagagem de serviços prestados á democracia e ao patriotico governo do exmo. sr. general Eurico Gaspar Dutra, em sessão extraordinaria hoje realizada, usando dos direitos que lhe confere a Constituição da Republica e a Lei Eleitoral em vigor, por unanimidade resolveu constituir patronos do Partido Trabalhista Nacional perante o Superior Tribunal Eleitoral, dois ilustres jurisconsultos patricios."

Os dois patronos serão os srs. Sobral Pinto e Levy Carneiro.

NO TSE

Na sessão de ontem, apreciou o Tribunal a comunicação do Juiz Eleitoral — efetivo da 4. Zona e substituto da 3.ª — de que fôra convocado, na forma da Lei n. 33, deste ano, para em substituição ao ministro Rocha Lagoa, ter assento no Egregio Tribunal Federal de Recursos.

Ouvido o procurador regional, manifestou-se da seguinte forma: "Segundo o art. 11 da lei n. 33, de 13-5-47, os ministros do T. F. R. são substituidos pelos juizes das varas da Fazenda. Investido um destes na substituição, parece que cessam, temporariamente, suas funções de juiz, entre as quais se incluem as eleitorais, pois que, na forma do art. 28 do Reg. Int. do T. F. R., há convocação para as substituições. Por esses motivos, sem embargo de se prontificar o ilustre juiz comunicante a exercer suas funções embora convocado, o que demonstra, mais uma vez, o elevado espirito publico de que s. excia. é possuidor, parecer ser caso de convocar seu substituto tambem para as funções eleitorais".

Foi relator do processo o sr. Oliveira Castro.

Debatida a materia, "resolveu o Tribunal que enquanto tiver assento no Tribunal Federal de Recursos cassam as funções eleitorais que vem exercendo o juiz de Direito dr. Artur de Souza Marinho de vez que se acha convocado para Tribunal de instancia superior, devendo, em consequencia ser designado, temporariamente substituto para tais funções, unanimemente".

DEPARTAMENTO ESTUDANTIL DA U. D. N.

CAMPANHA DOS 5.000 LIVROS: — O Departamento Estudantil da U. D. N. seção do Distrito Federal, fundou uma Biblioteca para ser usada por parlamentares, lideres, estudantes e filiados em geral do partido, tendo na mesma ocasião iniciado a "Campanha dos 5.000 livros", após a qual a Biblioteca entrará em funcionamento.

Assim sendo, todos os filiados e simpatizantes do Partido do brigadeiro deverão enviar livros e publicações, de qualquer genero ou especie, para os seguintes endereços: Avenida Presidente Antonio Carlos n. 207, II° andar; rua Visconde de Inhauma n. 113 — sobrado.

REUNIAO DA DIRETORIA: — Haverá hoje, ás 17 horas, na sede da UDN reunião ordi-

(Conclui na 4ª pagina)

## INSTALA-SE HOJE A III REUNIÃO GERAL ANUAL DA I.A.T.A.

### Presidirá a Solenidade o Ministro da Aeronautica — Posse do Sr. T. Ribeiro Dantas Como Presidente da Organização — Congressistas Em Viagem

O ministro da Aeronautica, tenente-brigadeiro Armando Trompowski, inaugurará hoje, em Petropolis, no "Hotel Quitandinha", a II Reunião Geral Anual da Associação de Transporte Aereo Internacional (IATA), saudando, em nome do governo brasileiro, a cerca de 150 representantes de linhas aéreas de quarenta paises. A solenidade terá inicio ás 10,30 horas, tambem com presença de figuras da administração publica e membros do corpo diplomatico.

O sr. J. Bento Ribeiro Dantas, presidente da Cruzeiro do Sul, tomará posse do cargo de presidente da IATA, em substituição ao presidente da Misr Airlines, do Egito, sr. Hafez Affifi Pasha, que termina o seu mandato.

Sir William P. Hildred, diretor geral da IATA, fará, hoje, a leitura do seu relatorio anual, expondo a situação do sistema de transportes aereos internacionais.

A Reunião continuará em seus trabalhos por toda esta semana, estando marcada para o proximo sabado, ao meio-dia, uma segunda sessão publica, durante a qual serão votadas as resoluções finais. Na quarta, quinta, e sexta-feira, os congressistas discutirão os relatorios elaborados pelos comitês da associação sobre assuntos de ordem financeira, legal, tecnica e de trafego; bem como as emendas oferecidas aos estatutos da organização.

TRANSFERIDO O "COCKTAIL" AO MINISTRO DA AERONAUTICA

Foi transferido "sine-die" o "cocktail" que seria oferecido pelo titular da pasta da Aeronautica, tenente-brigadeiro Armando Trampowski, aos membros da "International Air Traffic Association", ora reunida em conferencia em Petropolis.

ALGUNS CONGRESSISTAS DA IATA EM VIAGENS

Partiram, domingo, para Buenos Aires e Montevidéu, pela Pan American World Airways, os srs. Harold M. Bixby e W. Lipscomb, vice-presidentes dessa empresa, que participaram das conferencias de trafego aereo, em realização no Quitandinha.

Para as reuniões do mesmo convenio, chegou da Nova York o sr. J. T. Shannon, vice-presidente da Panagra, com escritorio naquela cidade. Para Buenos Aires, seguiu o sr. Christopher de Groot, gerente geral da mesma organização, o qual participou das reuniões de Petropolis. Da Republica Argentina, viajou para o Rio o sr. Marcus Wallemberg, diretor da Scandinavian Airlines System. De Nova York, chegou, ontem, com identico objetivo, o coronel C. Y. Liu, diretor da China National Aviation Corporation.

## TOMARÁ POSSE, HOJE, O PROCURADOR GERAL

### A Solenidade No Gabinete do Ministro da Justiça — A Personalidade do Sr. Luiz Gallotti

Será empossado, hoje, no cargo de procurador geral da Republica, o sr. Luiz Gallotti, recentemente nomeado pelo presidente da Republica. O ato de posse terá lugar no gabinete do ministro da Justiça, sob a presidencia do sr. Benedito Costa Neto, devendo comparecer altas autoridades e destacadas figuras da magistratura brasileira.

Damos, a seguir, os dados biograficos do novo procurador geral da Republica:

O sr. Luiz Gallotti nasceu a 15 de agosto de 1904, em Tijucas, Estado de Santa Catarina. E' filho de Benjamin Gallotti e de Francisco Angeli Gallotti, já falecidos. Fez os seus estudos secundarios no Ginasio Catarinense, em Florianopolis, onde em todo o curso foi o primeiro aluno da turma. Vindo para o Rio de Janeiro, aqui diplomou-se em 1926, em Ciencias Juridicas e Sociais pela Faculdade de Direito da Universidade do Rio de Janeiro, com distinção em todo o curso tendo sido escolhido para orador da turma. Em 1927, foi nomeado inspetor de bancos e nesse mesmo ano, eleito deputado á Assembleia Constituinte do seu Estado. Em 1929 foi nomeado procurador da Republica no Distrito Federal. Em 1930 foi designado pelo presidente da Republica para, como representante do governo federal, acompanhar o inquerito que se realizou em Montes Claros, Estado de Minas, para apurar as responsabilidades pelo atentado de que fora vitima, naquela cidade, o vice-presidente da Republica. Em 1934, foi escolhido para membro da Comissão Revisora dos Atos do governo provisorio, criada pela Constituição. Ainda em 1934, foi nomeado membro da Comissão Demarcadora Mista. Durante muitos anos foi representante da Ordem dos Advogados de Santa Catarina no Conselho Federal. E' membro titular da Sociedade Brasileira de Direito Internacional. E' membro do Instituto dos Advogados Brasileiros, do qual foi vice-presidente do Instituto Brasileiro de Educação, Ciencia e Cultura, filiado á UNESCO, e do Conselho Nacional de Desportos, de que é vice-presidente. Foi interventor Federal no Estado de Santa Catarina. Como procurador da Republica no Distrito Federal, foi designado para substituto do procurador geral da Republica. Foi procurador geral da Republica interino. Tendo sido criado o cargo de sub-procurador geral da Republica, que é o procurador junto ao Tribunal Federal de Recursos, foi nomeado, em comissão, para esse cargo, que até agora exercia.

## O CONHECIMENTO DO SOLO MELHORARÁ NOSSAS COLHEITAS

### Declara, Sobre a Realização da I Reunião Brasileira de Ciencia do Solo, o Prof. Fleury de Amorim, Diretor do Instituto de Quimica Agricola — Uniformização do Ensino de Ciencia do Solo e Congregação dos Cientistas Especializados

A fim de examinarem os perfis de solos tipicos da Baixada dos Goitacazes, seguiram, ontem, para Campos, os congressistas presentes á I Reunião Brasileira de Ciencia do Solo. Os tecnicos em apreço deverão regressar ao Rio ainda esta semana, a fim de participarem da sessão solene com que, sob a presidencia do ministro da Agricultura, será solenemente encerrado o conclave.

CONGREGANDO OS NOSSOS CIENTISTAS DE SOLOS

A proposito, ouvimos o prof. Taigoara Fleury de Amorim, diretor do Instituto de Quimica Agricola e grande autoridade em estudos de solos.

Disse-nos de inicio, que a Reunião está se realizando por iniciativa do Serviço Nacional de Pesquisas Agronomicas, do Ministério da Agricultura, com a colaboração dos principais orgãos que estudam as questões de solo, no país. Um dos resultados do conclave é a idéia de fundação da Sociedade Brasileira de Ciencia do Solo, a qual se encarregará de congregar os tecnicos dessa especialidade constituindo, futuramente uma das Seções da Sociedade Interamericana de Ciencia do Solo, fundada por ocasião da 3.ª Reunião Interamericana de Agricultura realizada, há dois anos, em Caracas.

MELHORES E MAIS AMPLAS COLHEITAS

Prosseguindo, frisou que do conhecimento dos solos brasileiros resultará a sua melhoria e, consequentemente, a possibilidade de melhores e mais amplas colheitas.

E acentuou que, entre nós os pioneiros desses estudos foram no Instituto Agronomico de Campinas, Deffert e Teodureto de Camargo e, no Instituto de Quimica Agricola, Mario Saraiva que muito contribuiu para a nova orientação desses estudos, o pedologista Paulo Vageler, que esteve de passagem nos referidos Institutos.

SERÁ REALIZADO TODOS OS ANOS

Respondendo a outra pergunta, disse o prof. que o Instituto de Quimica Agricola muito se orgulha de ter podido reunir, em seus laboratorios, por efeito da I Reunião Brasileira de Ciencia do Solo, uma pleiade de tecnicos notaveis, de diferentes pontos do país. Anualmente — acrescentou — serão levadas a efeito reuniões do mesmo carater, devendo ser trocadas idéias entre os tecnicos nos periodos intermediarios. Um dos objetivos da Reunião é a uniformização do ensino da ciencia do solo.

Concluindo, declarou o prof. Taigoara Fleury de Amorim que foram apresentadas cerca de 80 teses sobre diferentes questões atinentes aos objetivos da Reunião.

## RECONHECIDA A SOLIDARIEDADE Nos Prejuizos do Cassino Copacabana

### A Companhia Hoteis Palace Apelará Para o Tribunal Superior do Trabalho

O Tribunal Regional do Trabalho ultimou ontem o caso dos ex-empregados do Cassino Copacabana, dando-lhes ganho de causa.

Ameaçados de ficar sem a indenização que lhes é devida por lei, esses ex-empregados impetraram naquele Tribunal um recurso, solicitando o reconhecimento da solidariedade da Companhia Hoteis Palace com o Cassino Copacabana, para efeito de pagamento da aludida indenização.

Os juizes deram provimento ao recurso dos impetrantes, concluindo pela existencia de uma sociedade comercial irregular entre as duas empregadoras.

RECORRERÃO

Tendo perdido na instancia trabalhista regional, a Companhia Hoteis Palace apelará para o Tribunal Superior do Trabalho, recorrendo da sentença proferida e solicitando a sua reforma.

O MOTIVO

Deu motivo á questão, o fato de temerem os ex-empregados perder a oportunidade de embolsar a sua indenização, devida pelo Cassino Copacabana.

E isto porque, estando este Cassino em insolvencia, talvez não lhes fosse pago o "quantum", integralmente.

## CHEGOU EM BELEM O MINISTRO DA GUERRA

### Inspeccionada á Tropa Sediada Em Recife — Recebido Pela Oficialidade da 8.ª R. M.

Segundo noticia chegada ao Ministerio da Guerra, o general Canrobert Pereira da Costa, ministro da Guerra, acompanhado de sua comitiva chegou a Belém do Pará, via aérea, as 14 horas de ontem, onde foi recebido festivamente pela oficialidade da 8ª Região Militar, tendo á frente o seu comandante, general Dimas Siqueira de Menezes, sendo-lhe prestadas as continencias regulamentares.

EM RECIFE

No dia 11 o chefe do Exército, iniciando suas visitas aos diversos estabelecimentos e quarteis sediados no Recife, inspecionou sucessivamente obras do Deposito Regional de Viaturas, 14º Regimento de Infantaria, 7.ª Cia. de Intendencia, Estabelecimento de Material de Intendencia, Deposito de Motomecanização, Parque de Motomecanização, Centro de Preparação de Oficiais da Reserva, 1-7.º Regimento de Obuses, 3.º Grupo de Artilharia C.M. e 7.º Batalhão de Engenharia. Nessas visitas foram-lhe prestadas as continencias do estilo tendo muito boa impressão sobre o estado da instrução e a disciplina da tropa observando, entretanto, que a maioria dos quarteis é velha, alguns bastante inadequados e precisando reparos urgentes de grande monta.

A' noite, recebeu a visita do governador do Estado e do prefeito da cidade, com os quais palestrou durante largas horas.

AS VISITAS DE INSPEÇÃO

Na manhã de 12 do corrente, o ministro Canrobert, reiniciando suas inspeções, visitou o Hospital Militar, Serviço de Saude Regional, Quartel General do Sub-Comando da 7.ª Divisão de Infantaria e 7.ª Cia. de Transmissões, rumando em seguida para Engenho da Aldeia, onde lhe foi oferecido um almoço pelo general Castelo Branco, comandante da 7.ª Região Militar e guarnição do Estado de Pernambuco, no qual tomaram parte todos os comandantes dos corpos, chefes de repartições e oficiais do E. Maior Regional. Terminado o ágape, percorreu demoradamente todas as instalações do Campo de Instrução e, de regresso, visitou o Hospital Militar da Aeronautica, Clube dos Sargentos e Clube dos Oficiais da Aeronautica, regressando ao Hotel. Das 18,30 ás 20 horas concedeu audiencia publica no salão de banquetes do Grande Hotel, onde esteve hospedado, comparecendo grande quantidade de civis e praças, sendo a maioria atendida nas suas pretenções.

Antes de deixar Recife, recebeu a visita de cordialidade de uma comissão de representantes das diversas correntes politicas, com a qual palestrou cordialmente durante algum tempo.

Na sua viagem para Belém, em companhia dos tenentes-coroneis Pedro Geraldo de Almeida e Augusto Fragoso, oficiais de gabinete e capitão Adolfo Roca Diegues, ajudante de ordens, o ministro da Guerra fez uma parada em Fortaleza, onde as autoridades locais militares e civis fizeram-lhe breve manifestação de apreço.

BANCO FINANCIAL DA PRODUÇÃO S.A.
SÉDE: B. HORIZONTE - RIO: R. MÉXICO 128
PATRIMÔNIO SUPERIOR A 100.000.000,00
C. LTDA ATÉ Cr$ 50.000,00 7% P. FIXO 8%
REMESSAS GRÁTIS PARA MINAS

Diario Carioca

S. A. DIARIO CARIOCA

Diretoria: Horacio de Carvalho Junior, presidente; Danton Jobim, secretário; Martins Guimarães, gerente

PRAÇA TIRADENTES, 77 — Telefones: Direção: 22-3023 e 22-1785; Secretaria: 42-5571; Redação: 22-1559; Gerência: 22-3035; Publicidade: 22-3018; Oficinas: 22-0824

NUMERO AVULSO: Cr$ 0,50; aos domingos, Cr$ 0,50
Assinaturas: anual, Cr$ 90,00; semestral, Cr$ 50,00

SUCURSAL EM SÃO PAULO
Rua Conselheiro Crispiniano, 40-6.° — Tel.: 6-4564

ANO XX — 14—10—1947 — N. 5.520

## *A Nossa Opinião*

# CASAS PARA O POVO

A Fundação da Casa Popular, no passo em que vai, ainda dará muitas dores de cabeça ao ministro do Trabalho e ao próprio sr. presidente da República.

Quando se criou essa Fundação, o DIARIO CARIOCA manifestou-se contrário à iniciativa, prevendo que ela não resolveria o problema da habitação. O fracasso da Fundação estava previsto, pois não seria possível realizar o vasto programa a que ela se destinava sem o dispêndio honesto de grandes somas. E dessas somas ela não dispunha, nem poderia dispor.

A solução daquele problema, diziamos então, era outra e ela estava nas mãos do govêrno. As medidas salvadoras seriam diferentes. A Fundação nada mais seria do que uma nova colmeia de bons empregos para os protegidos e mais um meio de se esbanjar impunemente o dinheiro da Nação.

Enfim, fez-se a Fundação. Instalaram-se luxuosamente as suas seções, movimentou-se um exército de funcionários requisitados, etc.. A Fundação anunciou mundos e fundos. Com o seu plano e de acôrdo com a sabedoria dos seus técnicos, dentro em breve o povo teria casas a granel para morar.

Para efeito de propaganda, sistema diplomo, construiram-se meia dúzia de casas em Marechal Hermes, um subúrbio distante do centro, em lugar quase inacessível. Estrada péssima e condução, a partir da Estação, nenhuma. Essas casas, no entanto, continuam desocupadas, pois lhes faltam água e luz. O bom senso indicava um caminho: antes de serem terminados os trabalhos de construção, um entendimento com a Prefeitura e a Light.

Que adiantou fazer casas assim? Ninguém as quer. Estão abandonadas e, dessa forma, se estragando. A não ser as residências de Marechal Hermes, não consta que a Fundação tenha feito outras coisas dignas de nota. Várias firmas que ofereceram propostas àquela entidade, propostas essas aprovadas, estão à espera de que a diretoria se digne convidá-las a firmar o respectivo contrato.

* * *

Não tardará muito que a Fundação envevede pela politica de financiamento para a construção de arranha-ceus. É isso que cumpre evitar. Porque então será o desvirtuamento completo das suas finalidades.

Pensamos estar prestando um serviço ao govêrno chamando a atenção do ministro do Trabalho para o que se está passando na Fundação da Casa Popular. Deve estar lembrado aquêle titular da recente visita feita pelo presidente da República à sede da Fundação, sem, aliás, ser esperado. O chefe do Govêrno não gostou do marasmo, da estagnação, que ali viu. E, pessoalmente, determinou que os trabalhos da Fundação fossem ativados. Infelizmente, parece que as ordens do presidente perderam-se no espaço.

Tratando-se de uma entidade cujos objetivos são os de atender o povo, na angustiosa situação presente, não é possível tolerar que a burocracia, em tôdas as suas modalidades, enferruge a máquina administrativa da Fundação.

* * *

Focalizando, como fizemos, o caso especial da Fundação, não podemos, entretanto, deixar de lado o problema da construção de casas, no seu aspecto mais geral. Êsse problema se agrava dia a dia. O povo espera providências e essas não chegam. Os próprios institutos de previdência, a não ser o IPASE que tem feito coisa aproveitável, cruzaram os braços. Não será com financiamento para luxuosos prédios de apartamentos, que têm servido para incriveis negociatas, que os institutos poderão servir aos seus associados. O assunto continua no cartaz, como está há muito tempo, exigindo do govêrno medidas que o tirem do desespêro e das incertezas do dia de amanhã.

BANCO ECONOMICO NACIONAL S. A.
Rua Mexico 45 A — RIO
Descontos — Cauções — Depositos

## *A Fim de Atenuar o Absenteismo ao Trabalho*

O SESC do Distrito Federal aparelhou convenientemente uma seção de assistencia legal. Pelo nome vê-se que os comerciarios podem utilizá-la, entregando-lhe encargos de certa natureza, como aqueles que se prendem á regularização das suas relações na vida civil. Trata-se de uma verdadeira procuradoria judicial, administrativa e particular encarregada de dar entrada e movimentar os papeis dos empregados no comercio indispensaveis á obtenção de carteiras profissionais e de identidade, processos de casamento, registros de nascimentos, acerto de pretensões nos institutos autarquicos, certidões de quitação com o serviço militar, etc.

No enquadramento das modalidades assistenciais do SESC carioca esta é uma das de maior significação, posto que a sua finalidade logo transparece: ocupa-se de assuntos que tomam tempo e obrigam a dispendios os que possam necessitar desses documentos, quer sejam comerciarios, quer da familia destes. Esse tempo poupado é precioso, dado que pertence ao trabalho, e da assiduidade ao trabalho surtem as boas relações entre empregadores e empregados, harmonia de que deriva meritoria e estreita colaboração de grupos que se completam.

Do absenteismo a labores diurnos e diuturnos surge uma questão, e o SESC do Distrito Federal, pela sua alta direção, procura resolvê-la pela assistencia legal, cuja aceitação pelos interessados vem produzindo os frutos desejaveis. É que esse absenteismo muitas vezes encontra justificativa na indispensabilidade da ausencia do comerciario, que deserta do posto forçado pela circunstancia de ele proprio versar na contingencia de cuidar de negocios particulares em horas que coincidem com as que deveria consagrar á sua atividade profissional.

A iniciativa do SESC merece encomios. Que a saibam aproveitar os laboriosos servidores do comercio.

## *O Brigadeiro Patrono*

OS bacharelandos deste ano da Faculdade Nacional de Direito reuniram-se para escolher o seu patrono. Varios nomes foram lembrados: Clovis Bevilaqua, Castro Alves e outros. A corrente comunista concordara com o nome do grande poeta baiano. A' ultima hora, porém, trairam o compromisso, como é do feitio dos vermelhos, lançando um outro candidato, com o objetivo de, conquistando simpatizantes, sairem vitoriosos no pleito.

A corrente democratica, indignada com a atitude vergonhosa dos comunistas, lançou á ultima hora o nome do brigadeiro Eduardo Gomes, o que despertou entre os diversos setores de opinião o mais franco entusiasmo. Findo o pleito, a candidatura do eminente brasileiro obteve esmagadora maioria. Tendo conhecimento do resultado da eleição, o brigadeiro aceitou a escolha do seu nome.

Dessa maneira, o brigadeiro, sem ser bacharel em Direito, vai ser o patrono de uma turma de bacharéis. E que para cultuar o direito e a justiça não é necessario um pergaminho. Muitos que o possuem ultrajam-no com os seus atos na vida publica. O que levou a mocidade a consagrar o nome do "brigadeiro da libertação" foi, justamente, o seu amor á liberdade, o seu respeito ao direito dos homens, o que manifestou de forma brilhante na ultima campanha presidencial. Não foi um pleito politico que se feriu. A mocidade quis reagir contra os comunistas e contra a ideologia dissolvente dos vermelhos só um homem como Eduardo Gomes poderia servir de bandeira.

## Visita de Adidos á E.T.E.

Os adidos militares estrangeiros farão hoje, mais uma de suas visitas aos estabelecimentos do Exercito, indo, ás 8 horas, na Escola Técnica do Exercito, do comando do general Emilio Franklin Rodrigues.

Varias homenagens vão ser-lhes prestadas, de acordo com o programa organizado pela direção daquele estabelecimento.

Os visitantes serão acompanhados pelo major Alfredo Pinheiro, da Secretaria Geral da [illegible]

BANCO ECONOMICO NACIONAL S. A.
Rua Mexico 45 A — RIO
Descontos — Cauções — Depositos

## *Uma Tarde de Brigas...*

O CAMPO do Botafogo foi no domingo transformado em arena de briga. Desde a preliminar, pouco depois das treze horas, até o termino da partida principal, quase ás 18 horas, lutou-se de um modo generalizado em torno do gramado.

Enquanto os jogadores corriam atrás da bola, no centro do estadio iam sendo formados "rolos" pelas arquibancadas. A multidão já nem acompanhava os lances da peleja, tão absorvida estava pelo box que se praticava aqui e ali.

Ao terminar a peleja entre os aspirantes, durante a qual prevaleceram a indisciplina e a tourada, os rapazes do Botafogo, em vez de saírem rumo ao vestiario, invadiram as gerais e o "rolo" foi tremendo. A turma revelou altas qualidades para a luta livre.

Serenados os animos e afastados os "players", logo após teve inicio nova serie de "bochinchos" no meio da assistencia. E o encontro dos profissionais transcorreu quase todo entre vaias e murros, o que constituiu um espetaculo divertido e emocionante. Afinal, quiseram tambem "brochar" o juiz, que reagiu como lhe foi possivel, cercado de policiais.

No campo do Botafogo tivemos de tudo: box, capoeira, correria e panico. Só não houve bom futebol. Mas o publico gostou. Apenas as cenas foram dignas do "far-west", comprometendo esta metropole onde, pelo jeito, não há mesmo policiamento...

MAURICIO DE MEDEIROS

# Menores Turbulentos

(Exclusividade do DIARIO CARIOCA)

Há dias, os menores recolhidos á sede do Serviço de Assistencia a Menores se revoltaram por causa da ma qualidade da alimentação. Atacaram o inspetor de serviço e, na tropelia consequente, conseguiram alguns deles fugir.

Há no fato varios aspectos a considerar.

Em primeiro lugar, o motivo da rebelião. Seria realmente má a alimentação? Acredito que sim. Esse problema da alimentação em coletividades e dos mais dificeis na administração publica. Se nos proprios lares privados, com a terrivel especulação que se estabeleceu no comercio de generos alimenticios sob pretexto da guerra, alimentar bem o seu povo e um problema extenuante para as donas de casa, muito mais grave ele se torna nas coletividades. Dela se queixam os que vivem em coletividades militares, apesar dos privilegios de que gozam. Até de cadetes da Escola Militar tenho ouvido queixas a respeito. De marinheiros, elas são frequentes. Acusam geralmente os superiores de quererem economizar nas verbas destinadas "á bola", a fim de abastecer as respectivas "Caixas de Economias", á custa das quais realizam obras e fazem aquisições que escapam ás previsões orçamentarias.

Durante a fase ditatorial, foi inventado um sistema menos incomodo para o administrador: o da alimentação contratada com firmas especializadas. O contrato estabelece um preço unitario e nele se prevê o regime alimentar, em qualidade e quantidade. Como, porém, esse preço é estabelecido por todo o periodo de duração do contrato e nesse periodo a alta tem sido constante no custo do material que as firmas empregam na confecção dos repastos, é preciso uma vigilancia quase tão fatigante quanto a de outrora na aquisição direta de tais artigos e confecção em cozinhas proprias, para que os generos obedeçam ás condições do contrato e as quantidades sejam fornecidas de acordo com as previsões contratuais. Como nas coletividades, em que ha serviços dessa natureza, há um certo numero de empregados com direito a alimentação, nem sempre os administradores se apercebem da má qualidade do que é fornecido para a coletividade, porque se organizam dois cardapios: um para esses empregados, geralmente mais apurado, e outro para a coletividade. Sendo bem servidos, os administradores pensam que é dessa mesma qualidade a bola geral. E nisso se enganam. As coisas se passariam diferentemente se todos comessem do mesmissimo cardapio, administradores e coletividade.

Assim, pois, não é de recusar por inverossimil a queixa dos recolhidos ao SAM quanto á alimentação. Tudo depende de saber como ali se processam essas coisas.

Um segundo aspecto, e esse ainda mais grave, e o da promiscuidade de menores de varias procedencias no mesmo estabelecimento. O Governo pensa resolver o assunto transferindo o Serviço para o edificio do antigo Hospicio. É um grave erro. E foi uma pena que se desviasse do destino que já estava decidido dar-lhe, esse magnifico proprio nacional Quando, por influencia do escandalo da visita clandestina dos vereadores ao SAM, se decidiu esse novo destino, já o ministro da Educação, atendendo a um memorial dos professores da Faculdade Nacional de Medicina, resolvera dá-lo a essa Faculdade para uma imediata instalação de suas clinicas, hoje espalhadas pelos 4 cantos da cidade. O edificio que o sr. Capanema já mandara limpar é enorme. Com suas vastas salas se prestaria admiravelmente para uma adaptação ao funcionamento do Hospital de Clinicas, enquanto continua em sonhos a famosa cidade universitaria. Trata-se de um antigo hospital. Só lhe faltariam os anfiteatros para aulas, porque tudo o mais nele poderia ser instalado com os recursos mais modernos hospitalares.

Comportaria facilmente uns 800 leitos, numero ideal para um hospital moderno, não luxuoso.

Ao invés disso, uma adaptação do edificio para servir de sede a um serviço de triagem de menores antes de encaminhá-los a destinos outros, representa um desperdicio de espaço, um encarecimento no numero de funcionarios, e o mesmissimo erro atual de transformar o que deve ser um lugar de passagem em um recolhimento de permanencia longa para menores que não podem nem devem viver em promiscuidade, dados os perigos de contaminação moral que essa permanencia cria. Porque o SAM recebe menores de todas as idades. Quando se emprega a designação de "menores", usa-se a expressão legal. E os há no SAM, desde a mais tenra idade, até ás proximidades dos 21 anos. Recebe-os de todas as origens, desde os pequenos orfãos destinados a serem encaminhados a patronatos agricolas ou a internatos educativos, até os abandonados pelos pais, os vagabundos apanhados na rua, os delinquentes. A idade não basta como criterio de separação. É preciso conhecer a causa da internação. Por isso mesmo é que se diz que o SAM é um posto de triagem, isto é, de exame de cada caso e encaminhamento consequente. Essa triagem exige uma organização interna de tal natureza que permita completa separação dos menores, sem reclusão, pois na verdade não se trata de castigá-los mas de selecioná-los. Tal função é evidentemente impossivel num casarão enorme como o antigo Hospicio com seus imensos salões, seu sistema de centralização dos serviços gerais, seus pátios internos, etc.

Qualquer pessima adaptação desse edificio a tal destino levará tanto tempo e custará tanto dinheiro quanto a construção de um conjunto de edificios na zona rural, concebidos e planejados de acordo com o fim da instituição. A mudança nada vai alterar na detestavel situação atual.

*Humberto BASTOS*

# A SOLUÇÃO

Estamos, afinal de contas, entrando em regime de maior esclarecimento, por não haver uma disposição forte para realizar, necessario espirito de sacrificio para levar adiante ampla tarefa de recuperação economica do país. O poder publico dá a idéia de organismo sob o efeito de um toxico. E esse toxico é uma desmedida ambição individualista. Não existe a Nação e sim o individuo fazendo todos os jogos, possiveis e impossiveis, para a sua satisfação pessoal. Poucas são as vozes que se erguem corajosamente, sem calor partidario, para criticar imparcialmente os erros que nos envolvem. Caminhamos para a debacle e tudo se resume neste país á corrida para os postos de mando.

Dentro desse panorama nos chega bem claramente a voz do sr. Ivo de Aquino. Nada de excepcional no lider da maioria. Não é um técnico, não apresenta uma filosofia, e quando muito terá um livro de versos publicado certamente aos dezoito anos. Mas como qualquer pessoa com a responsabilidade de lider de uma bancada, a sua atitude ganha em importancia, desde que reflete a opinião de uma força politico-partidaria, precisamente essa força que se encontra com o poder nas mãos, em que pese uma profunda contradição dos seus componentes. E assim é que o senador Ivo de Aquino, num momento de lucidez, de sinceridade e, sobretudo, de lealdade para consigo mesmo, declarou em recente entrevista á imprensa: "A solução está na planificação economica. Necessitamos de uma planificação de ordem economica. Confundimos a cada passo economia com finanças". E mais adiante: "O organismo economico do país tem sido tratado com sinapismo e paregoricos fiscais. Temos a idolatria dos orçamentos equilibrados e todos os anos verificamos que o nosso idolo se quebra entre nossas proprias mãos. Há pessoas ingenuas que não percebem que o orçamento é apenas uma consequencia e pensam que basta cortar todas as despesas e afiná-las com a receita para obtermos a tranquilidade financeira e economica da Nação. No Brasil já esgotamos a imaginação na arte criadora de impostos, taxas, selos adicionais e emolumentos... Não cogitamos, ainda, porém, de criar fontes economicas de receita, dentro de um plano ordenado e racional."

Verificamos, assim, que é o lider da maioria no Senado quem opina contrariamente a esse criterio empirico de equilibrar orçamento com o recurso velho, batido e tresandando a mofo de criar impostos. E não resta duvida de que o sr. Ivo de Aquino, como um dos maiorais do Legislativo, dá um grande passo na compreensão dos problemas brasileiros. Na verdade, não temos feito outra coisa no Brasil a não ser equilibrar o orçamento. As atividades dos técnicos oficiais em todos os tempos tem se desenvolvido nesse sentido: equilibrar o orçamento. Toda a sabedoria da maior parte dos nossos legisladores tem se encaminhado nesse objetivo: equilibrar o orçamento. As fontes economicas são desprezadas, as classes ficam sobrecarregadas de impostos, taxas e emolumentos de toda especie, o custo da vida vem aumentando desde 1934, enquanto a produção agricola se encontra estagnada desde essa época aproximadamente, a verba do Ministerio da Agricultura representa apenas tres por cento do orçamento. Mas, nada disso tem importancia, porque o basico, o fundamental, o salvador, o remedio magico foi encontrado: equilibrou-se o orçamento.

Urgente é abandonar essa politica estreita de confundir finanças com economia e enveredar imediatamente para a politica baseada num plano de recuperação economica. O nosso desejo é que o senador Ivo de Aquino transmita aos seus colegas do Senado os principios dessa politica renovadora.

## *Estudos Economicos*

MINISTERIO de Economia, Conselho de Economia, Planejamento Economico, Regulamentação da Profissão do Economista, todos esses assuntos estão em debate na imprensa, na catedra e no Congresso. Isso significa que a materia está interessando vivamente o país. Já não são apenas as elites que se dedicam a esses estudos, mas grande maioria do povo brasileiro.

Cairú, Mauá, Torres, Calogeras e outros brasileiros estão sendo lidos e discutidos, oferecendo as suas obras ensinamentos ainda oportunos. E, mais do que tudo, o seu exemplo de fé no desenvolvimento do Brasil e de confiança no esforço proprio constitui grande estimulo para os que pensam e trabalham em prol da nossa independencia economica.

Assim, vai se formando nova mentalidade que, não sendo ufanista, não é tambem pessimista. Esse fato parece auspicioso para a nação. Significa que adotamos rumos mais objetivos.

E, conhecendo melhor nossas realidades economicas, podemos enfrentar os grandes problemas nacionais, dando-lhes soluções adequadas. Precisamos criar riquezas, a fim de pôr termo ao pauperismo do nosso povo.

## Regressa ao Canadá o Presidente da Brazilian Traction

Regressou, domingo, ao Canadá, via Nova York, pelo "clipper" da Pan American World Airways, o dr. Henry Borden, presidente da Brazilian Traction, com sede em Toronto, autoridade em direito de corporações e professor da Universidade de Ontario. O sr. Borden veio ao país, pela terceira vez depois de eleito para aquela organização, da que é subsidiaria a Light and Power, tendo vindo acompanhado do coronel W. E. Phillips, destacada figura dos meios industriais e economicos do Canadá, diretor da Brazilian Traction e passageiro da mesma aeronave.

## Animam-se Paulistas e Paraenses ás Vesperas das Eleições

(Conclusão da 3a pagina)

naria da Diretoria do Departamento Estudantil.

Ficam convidados todos os estudantes udenistas que se interessarem pelo desenvolvimento do partido.

REUNIÃO DA COMISSÃO EXECUTIVA DO SETOR DE SECUNDARIOS: — O presidente do Setor Udenista de Estudantes Pre-Superiores, convida todos os estudantes udenistas de Colégios, Ginasios, Institutos ou Cursos Pre-Vestibulares para comparecerem á proxima reunião do Setor, amanhã, ás 16 horas, na sede da UDN.

O CASO DO BACHAREL XENOFONTE FREITAS LOPES

CURITIBA, 13 (Asapress) — O caso do bacharel Xenofonte Freitas Lopes, celebrizado em repetidas manchetes de um vespertino local não tem absolutamente a importancia que se lhes quer atribuir, segundo carta do sr. Comy Junior, ao referido jornal.

Ante as repetidas manchetes "Onde está Xenofonte?", o sr. Comy Junior, secretario do Interior e da Justiça do Estado, em carta áquele vespertino, esclareceu totalmente o caso.

Trata-se do seguinte: Xenofonte, muito ligado á administração do extinto Territorio do Iguaçu, conseguindo assim largos proveitos pessoais, não se conformando que as facilidades tivessem acabado com a extinção do territorio descrendo que no Paraná não agisse contra os interesses do Estado, iniciou agitação no seio das populações dos municipios do Oeste, no sentido de desenvolver uma campanha em favor da restauração do territorio, para o que vinha angariando dinheiro dos incautos, dizendo que era necessaria a importancia para alimentar a campanha pela imprensa do Rio.

As autoridades, tomando conhecimento dessas atitudes, solicitaram que Xenofonte viesse a esta capital, a fim de prestar declarações.

Prevendo a embaraçosa situação em que tinha se metido voluntariamente, Xenofonte deu ás de Vila de Diogo.

Daí a exploração politica que se procura fazer em torno da ação previdente e criteriosa das autoridades em defesa das populações que vinham sendo exploradas por Xenofonte, que se dizia pessoa altamente amparada.

A policia procurou ouvi-lo mas Xenofonte fugiu, presumindo-se que tenha deixado o Estado.

## Nomeações Na Prefeitura

O prefeito, general Mendes de Morais assinou, ontem os seguintes decretos: nomeando interinamente, para o cargo de dactilografo, Iracema Pereira Garrido da Silva, Maria Teresa de Jesus Morais Vieira e Zelia de Oliveira e Silva.

## A Visita do General Tassigny á Vila Militar

Por ocasião da visita do general Delatre de Tassigny, varias homenagens ser-lhe-ão prestadas, nesta capital destacando-se a formatura militar em sua honra, que será levada a efeito na guarnição da Vila e Deodoro, na qual tomarão parte tropas da 1a Divisão de Infantaria e 1a Divisão Blindada, sendo que, desta vez, os elementos blindados abrirão o desfile.

O comandante da tropa será o general Odilio Denis acompanhado de grande Estado Maior.

O inspetor geral do Exercito da França chegará a esta capital no proximo dia 27, achando-se presentemente em Buenos Aires, fazendo identica visita.

## O I.P.A.S.E. Vai Reiniciar os Emprestimos Simples

A presidencia do IPASE resolveu reiniciar, amanhã, os emprestimos simples aos servidores publicos que estavam suspensos.

Conforme as providencias tomadas, estes emprestimos deverão ser concedidos, no maximo, em cinco dias, obedecendo aos seguintes limites: 15.000 cruzeiros para funcionarios efetivos, [illegible] cruzeiros para mensalistas e [illegible] cruzeiros para diaristas.

Os emprestimos serão pagos em prazos que variam de 12 a [illegible] meses.

# OS COMUNISTAS FURARAM A GREVE EM PARIS

## DIMINUIU O PERIGO DA PAREDE GERAL

PARIS, 13 (U. P.) — Os trens do metro estão correndo hoje intermitentemente, com os comunistas desempenhando o papel pouco comum de rompe-greves, pelo que diminuiu a ameaça de greve geral em todas as linhas de superficie e subterraneas, o que privaria cerca de quatro milhões e meio de passageiros de seus transportes, no dia de amanhã.

A greve fôra iniciada por um punhado de maquinistas pertencentes a um sindicato independente, sendo a principal exigencia relativa a um aumento de quinze por cento de salarios.

Não obstante, os maquinistas pertencentes á Confederaçao Geral do Trabalho continuaram em suas tarefas.

Na noite de hoje será realizada uma votação sobre a greve.

## APREENSIVA A POLÔNIA COM A POLÍTICA AMERICANA

### Não Participará da Comissão de Vigilancia

LAKE SUCCESS, 13 (U. P.) — O ministro das Relações Exteriores da Polonia, Zygmunt Modzelewski, revelou que havia dito ao secretario de Estado Marshall que o povo polonês está "muito apreensivo" pela politica norte-americana sobre a reconstrução da Alemanha.

Modzelewski, numa conferencia com a imprensa antes de seu proximo regresso a Varsovia, informou que a Polonia não modificará sua determinação de boicotar a Comissão de Vigilancia de 11 nações que a Assembléia Geral da ONU enviará breve aos inquietos Balcãs.

Como a Russia, a Polonia foi eleita para ocupar um posto nessa Comissão, porem reiterou que não o assumirá.

O chanceler polonês declarou que os poloneses poderiam "reconsiderar" sua atual atitude se ao grupo balcanico aprovado em principio pela maioria das 57 nações unidas, a pedido dos Estados Unidos, se permitisse investigar a "intervenção" nos assuntos internos gregos por parte dos Estados Unidos e da Grã-Bretanha, assim como a série de incidentes ao longo da fronteira setentrional da Grecia.

Revelou Modzelewski que havia discutido "todos os aspectos relacionados com a amizade polono-norte-americana numa reunião com Marshall em fins do mês passado.

Em tais conversações, segundo disse, insistiu no problema da Alemanha.

Acrescentou que insistiu em que os poloneses desejam "relações amistosas politicas e economicas com os Estados Unidos; relações baseadas no respeito mutuo".

A despeito da crescente tensão nas relações norte-americano-soviéticas, o chanceler declarou que acreditava que "um acordo final sobre todos os problemas em discussão é não somente essencial como tambem possivel".

Preparando-se para regressar á Polonia em fins desta semana, o chanceler criticou a politica norte-americana na Alemanha e queixou-se de que as divergencias entre as grandes potencias são "artificialmente aumentadas" num momento em que se devia insistir em procurar a conciliação dos pontos de vista contraditorios.

Disse que a Polonia estima que os paises vitimas de agressão na guerra passada devem ter preferencia sobre a Alemanha no que se refere á reconstrução, e que o problema das reparações deve ser encaminhado principalmente a ajudar os paises devastados pelos nazistas.

## RESUMO TELEGRAFICO INTERNACIONAL (U. P.)

## SPAAK NÃO CRÊ NUM ROMPIMENTO ENTRE O ORIENTE E O OCIDENTE

### Entregue á Republica Felipina a Ilha do Corregidor — O Governo Britanico Quer Mais Produção — Será Aumentada a Guarda Pessoal de Ernest Bevin

O primeiro ministro e ministro das relações exteriores da Bélgica, sr. Paul Henry Spaak, que acaba de voltar da reunião das Nações Unidas, em Nova York, declarou não acreditar numa ruptura entre o Oriente e o Ocidente, pois "ninguem deseja tal ruptura e, além disso, um simples êxito diplomatico será bastante para modificar toda a situação".

**ENTREGUE A' REPUBLICA FILIPINA A ILHA DE CORREGIDOR**

Pela segunda vez em meio século a bandeira norte-americana foi arriada na ilha de Corregidor. O fato ocorreu ontem quando a ilha foi entregue á Republica Filipina. O pavilhão dos Estados Unidos foi arriado ás doze horas e vinte minutos da tarde, depois que o conselheiro da embaixada norte-americana, sr. Natie Davis, entregou ao vice-presidente Quirino os documentos cedendo Corregidor e a zona militar norte-americana na ilha de Zamboanga aos filipinos.

**O GOVERNO BRITANICO QUER MAIS PRODUÇÃO**

Numa correspondencia remetida de Londres, Homer Jenks informa que o governo britanico recorreu ao sistema de comunicados semanais para exigir aumento de produção e advertir os britanicso de que, durante os passados três meses, a balança comercial britanica teve um saldo desfavoravel de 200 milhões de libras. Tais comunicados visam ressaltar a magnitude da tarefa de sir Stafford Cripps, novo ministro da Economia, que surgiu á semana passada como um dos homens mais poderosos do Gabinete.

**SERA' AUMENTADA A GUARDA PESSOAL DE ERNEST BEVIN**

Segundo foi revelado ontem em Londres, os funcionarios do "Scotland Yard" decidiram aumentar a guarda pessoal do secretario do exterior, sr. Ernest Bevin, depois da ameaça feita contra a sua vida. Todavia, não se conhecem os detalhes da trama, pois os funcionarios de "Scotland Yard" que lidam com os fios das intrigas politicas internacionais jamais falam mesmo veladamente sobre sua ação.

**ALOCUÇAO DO PAPA PIO XII**

O Papa Pio XII, numa alocução religiosa de dez minutos, em espanhol, através do radio e dirigida ao Congresso Nacional Mariano da Argentina, exortou o povo da Argentina a orar á Virgem Maria por uma paz pronta, justa e duradoura. O Santo Padre pediu continua devoção á Maria e Seu Filho para salvar "este pobre mundo, que é presa das aberrações de uma sociedade pagã, da prodigalidade, d oorgulho e da cobiça, consequencias naturais do odio".

**AUXILIO DOS ESTADOS UNIDOS AOS PAISES DO CONTINENTE AMERICANO**

O ex-embaixador nos Estados Unidos, em Cuba, no México e na Argentina, sr. George Messersmith, num banquete da American Fundation, em comemoração do 455.º aniversario da descoberta da America advogou pela imediata atenção dos problemas economicos dos paises deste continente e prometeu o auxilio dos Estados Unidos para resolvê-los. Messersmith recebeu a "Condecoração das Americas, 1947" perante trezentos convivas.

**A RUSSIA EXPORTARA' CEREAIS**

Ontem, em Washington, esferas autorizadas informaram que o governo norte-americano calcula que a Russia possivelmente exportará 2 milhões de toneladas de cereais no periodo 1947-48, baseando-se em informes politicos e economicos de varios circulos europeus, inclusive noticias de Moscou sobre as colheitas deste ano.

**PERON ENVIARA' TRIGO**

O sr. Julio Victoria Roca, embaixador da Argentina em Paris, anunciou, ontem, que o presidente Perón e senhora enviarão dez mil toneladas de trigo e uma quantidade correspondente de carne a fim de auxiliar o povo de Paris. O embarque será feito a pedido de Henry Vergnolle, presidente do Conselho Municipal de Paris, devendo ser utilizado exclusivamente para abastecer o povo parisiense.

Paul Henry Spaak

**PALAVAS DO ARCEBISPO CUSHING NA CONVENÇAO DA C. I. O.**

Falando por ocasião da abertura da convenção da C. I. O. o arcebispo católico Richard J. Cushing declarou: "Os trabalhistas são perfeitamente capazes de porem sua propria casa em ordem e administrá-la tão bem quanto qualquer outro". Aparentemente o arcebispo Cushing se referia nos dispositivos da lei Taft-Hartley.

**OS DUQUES DE WINDSOR NAO COMPARECERAO AO CASAMENTO DA PRINCESA ELIZABETH**

O duque e a duquesa de Windsor, segundo foi confirmado pelos circulos da Côrte não comparecerão ao casamento da princesa Elizabeth. A proposito, uma fonte bem informada assim se manifestou: "Já que o duque declarou que planeja viajar para os Estados Unidos, antes da cerimonia, no dia vinte de novembro, é certo que nem ele ou a duquesa receberão convites".

## Vencem os Socialistas na Alemanha

FRANKFURT, 13 (United Press) — Os resultados das eleições dominicais realizadas em Nova Bremen revelaram que os votantes de Bremen e Bremerhaven, o segundo grande porto da Alemanha, deram esmagadora vitoria aos socialistas embora os comunistas tivessem conseguido igualmente uma poderosa posição. Assim é que os resultados finais deram quarenta e seis cadeiras aos socialistas, vinte e quatro aos cristãos-democratas, quinze aos democratas de Bremen, dez aos comunistas, dois aos livre-democratas e três ao Partido da Alemanha, numa assembléia de cem membros.

## OTIMISTAS OS RUSSOS NO COMEÇO DO INVERNO

### Melhores Colheitas do Que as Passadas

MOSCOU, 13 (De Walter Cronkite, da United Press) — Os primeiros ventos hibernais encontram os moscovitas muito mais otimistas do que em qualquer outra epoca, desde 1941, embora as coisas estejam muito longe da perfeição. De qualquer forma, as colheitas foram muito melhores do que nos anos anteriores. Por outro lado, embora o carvão venha a ser racionado, durante o inverno, é quase certo que este ano não se prosseguirá na campanha destinada a fazer com que os habitantes se abasteçam em parte com lenha. Registrou-se tambem certo aumento de abastecimentos alimentares, com correspondente diminuição de preços, pelo que se espera a eliminação do racionamento do pão. Quanto á roupa, subsistem certas dificuldades, mas os moscovitas se apresentam muito mais bem vestidos que no ano anterior.

Relativamente a habitações existem tambem maiores facilidades, para o que contribuiu o programa de novas construções, embora seja dificil que o problema seja completamente solucionado tendo em vista o alto nivel de nascimento e crescimento da cidade como capital da União Sovietica.

O aumento dos artigos domesticos é algo que contribue decisivamente para o otimismo da população, apesar da tendencia das esferas oficiais, no sentido de refrear tal sentimento, mediante continuas advertencias quanto ás possibilidades de guerra. Simultaneamente, das regiões de Rostov, Stalingrado e Tula anuncia-se que as minas de carvão preencheram as cotas e que em Karaganda tais cotas foram até mesmo ultrapassadas em nove ou dez por cento. Tambem obtiveram-se informações encorajadoras relativamente á industria petrolifera, enquanto que a produção de gaz natural para Moscou excede em quinze por cento a sua cota diaria de um milhão e duzentos e cinquenta mil metros cubicos.

A industria de produtos quimicos superou igualmente a sua cota de setembro em quatorze por cento, enquanto que as industrias siderurgicas estão em dia com as cotas que lhes foram assinaladas.

No setor dos transportes, a carga ferroviaria transportada excedeu á cota que se tinha em vista e a fluvial teve um aumento de dez por cento em tonelagem por quilometro.

Os diarios de Moscou anunciaram o reinicio dos trabalhos nos altos fornos de Zalopoghital e na fabrica de borracha artificial de Voronezh que eram as piores da União Sovietica, antes de serem destruidas pelos alemães.

**BOBINAS COLBERT**

Temos cinco modelos de bobinas, completos, com condensadores variáveis de duas e tres seções, frequencia de 455-456-465. Vende-se qualquer quantidade a profissionais e amadores e tambem osciladores e antenas separadas. Temos mais 6 modelos, etapa de alta. Todos esses modelos são para chave comum e se acham á venda nas seguintes casas: Lages de Azevedo, Casa Pimentel e em nossa Fabrica, á

R. CONDE BONFIM, 869 - Fone: 38-4682

DA-SE REPRESENTAÇAO

**IPASE**

DEPARTAMENTO DE APLICAÇÃO DO CAPITAL

DIVISÃO DE EMPRESTIMOS

O IPASE comunica aos seus segurados obrigatórios que, a partir do dia 15 de outubro corrente e até 14 de novembro proximo, fará entrega de atestados para concessão de emprestimos simples.

Rio de Janeiro, 10 de Outubro de 1947.

**ÀS COMERCIÁRIAS E ESPOSAS DOS COMERCIÁRIOS**

O SESC do Distrito Federal mantem à sua inteira disposição **gratuitamente** os seguintes serviços

ASSISTÊNCIA À MATERNIDADE

Tratamento médico e dentário das gestantes — Parto, com internamento em Casa de Saúde — Solução de casos sociais.

ASSISTÊNCIA À INFÂNCIA

Tratamento médico e dentário das crianças — Banco de leite — Orientação às mães — Enxovais para recem-nascidos.

Para utiliza-los, dirijam-se aos locais abaixo mencionados, onde, em qualquer dia, exceto aos domingos, serão atendidas com toda a solicitude

CASA DO COMERCIÁRIO - (das 8 ás 22 horas)
ENGENHO DE DENTRO
Avenida Amaro Cavalcanti, 1661 — Tel. 49-4167

POSTOS DE PUERICULTURA - (das 12,30 ás 16,30 horas)
RIACHUELO
Rua Vitor Meireles n.º 65 — Tel. 49-3376
S. CRISTOVÃO
Rua General Jose Cristino n.º 78 — Tel. 48-3757
VILA IZABEL
Rua Teodoro da Silva n.º 560
GAVEA
Rua Jardim Botanico n.º 197 — Tel. 26-6695
COPACABANA
Rua Tonelero n.º 262 — Tel. 37-4116

SESC DO DISTRITO FEDERAL

Criado pelo Presidente Dutra
Decreto-lei 9853

O SESC do Distrito Federal só existe para servir à familia comerciária carioca

**-CLINICA DENTÁRIA-**

CIRURGIÃO-DENTISTA D. Avila Tomé RADIOLOGISTA

*Não extraia os seus dentes sem consultar a um especialista de canais — Raios X — Todos os trabalhos dentários sob direção técnica*

FICHA DE GARANTIA EM PODER DO CLIENTE — PRAZO MARCADO PARA TERMINAÇÃO DOS SERVIÇOS — HORA MARCADA OU ORÇAMENTO — DIARIAMENTE: 9 ÁS 13 E 14 ÁS 20 HORAS

LARGO DA CARIOCA, 5 - 4.º andar - sala 407 — Tel. 22-1542

## AS ARTES

# NOTÍCIAS DIVERSAS

Continua sendo muito visitada, no Ministerio da Educação e Saude, a exposição da talentosa pintora Hilda E. Campofiorito, que apresenta uma notavel coleção de paisagens mineiras, paulistas e fluminenses. Pode-se mesmo dizer que essa mostra foi o acontecimento artistico do momento.

● Por motivo do falecimento da esposa do sr. presidente da Republica, ficou transferida para amanhã, quarta-feira, ás 21 horas, no Auditorio do Ministerio da Educação e Saude, a sessão publica em recepção ao compositor americano Aaron Copland, para a qual o ingresso é franco.

● Realiza-se amanhã, na Escola Nacional de Musica, ás 21 horas, o recital do pianista Roberto Tavares, com o seguinte programa: 1ª parte — Scarlatti — Duas Sonatas. Schuman — L'Oiseau Prophète. Schuman — Carnaval, op. 9. 2ª parte — H. Oswald — Estudo em mi bemol menor. O. Maul — Estudo, op. 2: (1ª audição)). Mompou — Jeunes filles en jardin. Granados — La Maja y el Ruisenor. Albeniz — Navarra.

● Realizando uma "tournée" pelo continente, encontra-se nesta capital o pianista francês Charlie Lilamand. Aluno de Marguerite Long, fez seus estudos no Conservatorio Nacional de Paris, tendo obtido o primeiro premio com dezesseis anos de idade, quando surpreendeu realmente a banca examinadora pela sua forte personalidade. Foi tambem aluno de Wilhelm Kamph e Emile Sauer. Pouco tempo depois, Charlie Lilamand foi contratado como solista pelos Concertos Pasdeloup, dirigidos pelo maestro Albert Wolf. Outras entidades lhe fizeram novas propostas e assim o encontramos sucessivamente nos concertos Lamoureux, Colonne e a Sociedade dos Concertos. Convidado a se exibir no estrangeiro, foi aclamado em Portugal, na Belgica, Holanda, Dinamarca, Suiça, Alemanha e na Africa do Norte. Atuou como solista em varios concertos de orquestra sob a direção de Charles Munch, Kletzari, Rosenthal, Lessing, Wust, Voltantenthal. Á França foi concertista das melhores salas de Paris. Aos 24 anos, situa-se Lilamand entre os grandes virtuoses da França. No Rio, a convite da Cultura Artistica, Charlie Lilamand oferecerá um recital no programa daquela entidade, no Teatro Municipal, na sexta-feira, 17, ás 21 horas.

● Iniciou-se o segundo curso de preparação cenico-lirica sob a direção cenica do professor German Geiger Torel, regisseur geral do Teatro Municipal e sob a direção musical do maestro Alfonso Martinez Grau. As aulas têm lugar todas as terças e quintas-feiras, ás 17 horas, estando abertas as inscrições na Secretaria do Conservatorio todos os dias das 9.30 ás 11 e das 14.30 ás 18 horas. Aceitam-se como alunos desse curso cantores que disponham de um estudo minimo de um ano de canto e que tenham o desejo de aperfeiçoar seus conhecimentos de interpretação cenica e musical do repertorio de opera. Nesse curso não serão dadas aulas de canto. O curso durará até o dia 18 de dezembro do corrente ano.

● LONDRES, 10 (B.N.S.) — A famosa companhia de bailes britanica do Old Vic acaba de obter estrondoso sucesso em Varsovia.

Esta é a primeira vez que dansarinos visitam a Europa oriental e foi tão grande o entusiasmo despertado pela atuação que a companhia adiou consideravelmente seu regresso.

Na noite de estréia, os artistas foram chamados á cena nada menos de doze vezes, pela assistencia que superlotava o teatro. Trinta e seis horas antes de cada espetaculo já não se encontrava uma só entrada á venda nas bilheterias.

As senhoras Rheingantz, Fabio Prado, José Siqueira, a senhorinha Lucy Grandmasson e o senhor Albert Hass. — (Foto "Sombra")

## O TEATRO

**"A MULHER DO ZEBEDEU" NO GLORIA**

Totó inaugurou no Gloria uma temporada com pretensões.

Dela se não poderá esperar nada a não ser fazer rir pelo disparate que é a peça escolhida.

Não tivesse ela a lhe recomendar ser do autor da musica do "Ebrio".

Era isso pelo menos o que recomendava o reclame do lançamento da peça.

E sendo assim, quase nada se tem a dizer de sua aparição sexta-feira ultima no Gloria.

E' bom dizer tambem que correu mais animada do que as ultimas "premières" das peças do Jaime Costa.

O elenco é dos mais modestos e alem de Totó, vemos Nelma Costa — Grimoar Sarmento — Vina de Souza — Jorações, — Solange França, o melhor elemento na peça Luiz Cataldo — João Silva — Ramos Junior e só.

A cena é de um mau gosto que dá raiva.

Espetaculo que faz rir mas de qual não se guarda nenhuma impressão.

**JOSE' LYRA**

**CENTENARIO CHIQUINHA GONZAGA**

No proximo dia 17, sexta-feira, a Sociedade Brasileira de Autores Teatrais fará inaugurar na sua sede social, á Avenida Almirante Barroso n. 97, 3º andar, a Exposição Chiquinha Gonzaga, iniciando assim os festejos comemorativos da passagem do primeiro Centenario do nascimento da ilustre compositora e primeira maestrina brasileira.

Nesse dia o dr. Geysa Boscoli realizará uma conferencia sobre Chiquinha Gonzaga, ilustrada musicalmente com as principais obras da grande compositora executadas pelo maestro Martinez Grau.

O sr. prefeito do Distrito Federal apoiou oficialmente as homenagens que estão sendo prestadas á compositora patricia, através do Departamento de Difusão Cultural da Prefeitura.

No dia 17, a Associação Carioca promoverá uma visita ao tumulo de Chiquinha Gonzaga reunindo-se os parentes, amigos e admiradores da gloriosa musicista, junto á sua herma, no Passeio Publico, em frente ao Automovel Club do Brasil, ás nove horas da manhã.

**UMA PEÇA DE AMARAL GURGEL PARA A COMPANHIA DEA-CAZARRE' COM DELORGES, NO REGINA**

Amaral Gurgel, o afamado novelista radiofonico e consagrado escritor teatral acaba de entregar á Cia. Déa-Cazarré com Delorges, os originais de sua comedia em tres atos, "Rua Nova", escrita para aquele elenco e que terá sua "première" na proxima noite de 24 deste mês.

No seu novo original, o aplaudido autor de "Pão Duro" aproveita um motivo momentoso da vida carioca e produz espirituosa critica aos costumes do Rio versando-os com uma profundidade invulgar na produção dos nossos comediografos, tudo sem tornar a sua obra propriamente dramatica.

**A MENTIRA TEATRAL**

A temporada do Gloria é de pura arte.

**VOCE SABIA**

que o Teatro João Caetano foi decorado em 1930 pelo pintor Querino Silva?

**COISAS QUE INCOMODAM**

A "Casta Suzana", na integra, no Carlos Gomes.

**O FILME DE HOJE**

S. CARLOS — "Doce impostora" — Solange França.

**O COMENTARIO DA NOITE**

— Porque o Valter contratou o Perpetuo? — indagava ha dias o Alvaro Assunção ao seu colega Luiz Marzulo.

E o calmo administrador do Recreio, respondeu:

— Só para ver se a peça fica toda a vida no cartaz; nada mais.

## Exposições

HILDA E. CAMPOFIORITO, no Ministerio da Educação.

FRANCISCA DE AZEVEDO LEÃO, no Palace Hotel.

ALDARY TOLEDO, no Instituto de A. do Brasil.

MARIO TULIO, no Ministerio da Educação.

QUADROS ANTIGOS, no Museu N. de Belas Artes.

## Reuniões

ACADEMIA BRASILEIRA DE LETRAS — Amanhã, ás 17 horas, a Academia Brasileira de Letras realizará uma sessão publica, na qual será recebido o escritor Juliano Silvio D'Amico, o qual fará uma conferencia acerca do "Teatro de Pirandelo".

O ilustre escritor será saudado pelo academico Claudio de Souza. A entrada será franca.

A Associação dos Ex-Combatentes do Brasil, Seção do Distrito Federal, realizará, depois de amanhã, ás 20 horas, mais uma de suas reuniões semanais, quando será discutida a atitude da Associação, em face da extinção da Comissão de Amparo aos Ex-Combatentes, por proposta do deputado Bastos Tavares.

## Abrigo Tereza de Jesus

Comemorando mais um aniversario da desincarnação de Teresa de Jesus, amanhã, ás 20 horas, haverá uma solene festividade no Abrigo Teresa de Jesus.

No inicio do programa haverá canto pelo Coro Orfeonico do Abrigo, constituido pelas suas crianças, e sobre Teresa de Jesus falará o conhecido doutrinador J. C. Moreira Guimarães.

**Dr. Gilvan Torres**

Impotencia — Doenças do Sexo e urinarias — Pré-nupcial — Assembléia 98, sala 72 — Telefone: 42-1071 — 9 ás 11 e 15 ás 19 horas.

## DIA ASTROLÓGICO

HOJE, 14 — Bom dia para viajar, pedir favores e encetar negocios de terras, casas, minas e construções.

**ACONTECERA' HOJE AO LEITOR:**

As possibilidades felizes de hoje, assim como as impossibilidades, são transcritas mais abaixo, com horas e numeros propicios, estes dois dados são resultado do progresso da astrologia, no campo cientifico da astronomia e numerologia.

**PARA OS NASCIDOS ENTRE 22 DE DEZEMBRO E 20 DE JANEIRO:**

Aspectos favoraveis pela manhã; a tarde será desagradavel, com dores de cabeça, ansia e desencantos. — 1, 10 e 18, 19, 28 e 37. (horas e numeros).

**ENTRE 21 DE JANEIRO E 18 DE FEVEREIRO**

Lucros, negocios e boas espectativas, recebimentos e encontros felizes. — 2, 11 e 15; 20, 29 e 33. (horas e numeros).

**ENTRE 19 DE FEVEREIRO E 20 DE MARÇO**

Rusgas conjugais, dores de cabeça; desarmonia no lar e negocios com a justiça mal amparados. — 3, 4 e 13, 30, 40 e 58 (horas e numeros).

**ENTRE 21 DE MARÇO E 20 DE ABRIL**

Ansiedade, inquietude, surpresas desagradaveis, incertezas, fatalidades e rompimentos de amizade. 14, 16 e 18; 41, 61 e 81. (horas e numeros).

**ENTRE 21 DE ABRIL E 20 DE MAIO**

Favorabilidades, apoio de amigos e sucesso em todos os empreendimentos, principalmente nos relativos a letras de cambio ou imobiliarios. — 5, 14 e 23. (horas e numeros).

**ENTRE 21 DE MAIO E 20 DE JUNHO:**

Incertezas, pequenos prejuizos, com empresas afortunadas. — 6, 15 e 14.

**ENTRE 21 DE JUNHO E 22 DE JULHO:**

Sorte nas empresas com sexo oposto. — 7, 18 e 23, (horas e numeros).

**ENTRE 23 DE JULHO E 23 DE AGOSTO**

Embaraços pela manhã, a tarde será melhor, com empresas afortunadas. — 17, 19 e 21.

**ENTRE 24 DE AGOSTO E 22 DE SETEMBRO**

Novos conhecimentos, espiritualismo, alegria. — 15, 16 e 22.

**ENTRE 23 DE SETEMBRO E 22 DE OUTUBRO:**

Inquietude pela manhã, a tarde será melhor, contentamento e apoio de amigos poderosos. — 5, 6 e 23.

**ENTRE 23 DE OUTUBRO E 22 DE NOVEMBRO**

Extase, apreensão e novas diretrizes. — 9, 10 e 24.

**ENTRE 23 DE NOVEMBRO E 21 DE DEZEMBRO:**

Idéias grandiosas, novas empresas e descontentamento sentimental. — 11, 20 e 22.

MIRAKOFF.

## Publicações Recebidas

Recebemos e agradecemos as seguintes publicações: — "Noticias Polonesas", com artigos sobre "A Europa e Una", "Disposição ilegal e injustiça", "Socialista Francês em Lodz", etc.; Boletim da Argentina; Reformador, mensario espirita; revista "Inovação", dirigida por universitarios, contendo farto material de reportagens sobre assuntos educacionais, contos, critica sobre pintura, cinema, pagina feminina, etc.; Turismo no Uruguai, revista de propaganda da Comissão Nacional de Turismo no Uruguai, com artigos e ilustrações sobre os mais pitorescos pontos de turismo na vizinha Republica; Revista Industrial de S. Paulo; com artigos sobre as industrias paulistas, material humano, condições de trabalho, etc.; Carta Semanal, de Informações Economicas e Financeiras; Boletim Aereo, do Ministerio do Trabalho, Industria e Comercio.

## O CINEMA

**"CALCUTA", PROXIMA APRESENTAÇÃO DA PARAMOUNT**

Em "Calcutá", drama de aventuras que a Paramount vai apresentar, segunda-feira, nos cinemas Plaza, Parisiense, Astoria, Olinda, Ritz, Star, Rian, Politeama e Primor, o popular galã Alan Ladd se propõe descobrir o paradeiro de um criminoso.

Durante as buscas que leva a efeito, descobre ele, com a ajuda de William Bendix, uma bem organizada rêde de contrabando de joias, estando envolvida na quadrilha de contraventores a sedutora figura da Gail Russell. — "Calcutá", filme dirigido por John Farrow, oferece momentos de grande emoção a par de uma boa dose de romance.

**"NOITES DE VERÃO", E' O MELHOR DOS REMEDIOS PARA TRISTEZAS...**

Não ha tédio nem tristeza que resista a um espetaculo como "Noites de verão", o super musical que será estreado segunda-feira, nos cinemas Palacio, Rian e Carioca.

Feito especialmente para difundir alegria e felicidade, "Noites de verão" tem todos os elementos exigidos para um agrado geral.

Foi filmado no mais belo tecnicolor que se possa desejar que enriquece de maneira deslumbrante e feerico ambiente da Exposição Internacional de Filadelfia em 1976.

Para seus interpretes foram escolhidos os mais brilhantes representantes da juventude de Hollywood, como a adoravel Jeanne Crain, a fascinante Linda Darnell, o sensacional Cornel Wilde, o simpatico William Eythe admiravelmente secundados por personalidades como Constance Bennett, Walter Brennan e Dorothy Gish.

## Vem Efetuar Convites Para a Exposição Internacional de Petroleo

Procedente de Caracas e Porto Espanha chegou, anteontem num "clipper" da Pan American World Airways o sr. Oscar Irizarry, diretor de "Petroleo Interamericano", edição em espanhol do "Oil & Gaz Journal of Tulsa", publicado em Oklahoma. O sr. Irizarry está efetuando convites ás autoridades oficiais e dirigentes de assuntos petroliferos para participar da Exposição Internacional de Petroleo, a realizar-se em Tulsa no proximo ano.

Quarta-feira, viajará para S. Paulo, dali prosseguindo para os paises do Prata e Republicas da costa do Pacifico.

## Cartaz do Dia

### CINEMAS

CAPITOLIO — (Sessões passatempo) — "Energia atomica" (A Marcha do Tempo) — "Trapalhadas de Carlitos" (comédia) — "Foi isso que te deixei" (Miniatura) — "O gato sinistro" (desenho) — Jornais internacionais. Todos os dias, sessões a partir de 10 horas.

PALACIO — "Tragica suspeita". Pedro Lopez Lagar e Zully Moreno. Horario: — 2 — 4 6 — 8 e 10 horas.

S. LUIZ — "O Mascara de Ferro" — Louis Hayward, Joan Bennett e Warren William. — Horario: 1.20 — 3.30 — 5.40 — 7.50 e 10 horas.

ODEON — "O mascara de ferro". — Louis Hayward, Joan Bennett e Warren William — Horario: — 1.20 — 3.30 — 5.40 — 7.50 e 10 horas.

ROXY — "O mascara de ferro". Louis Hayward Joan Bennett e Warren William. — Horario: 1:20. — 3.30 — 5.40 — 7.50 e 10 horas.

CARIOCA — "O mascara de ferro". Louis Hayward, Joan Bennett e Warren William. — Horario: 1.20 — 3.30 — 5.40 — 7.50 e 10 horas.

VITORIA — "A senda do temor". Robert Cumming. Michelle Morgan e Peter Lorre.

Horario: 2 — 3 40 — 5.20 — 7 — 8.40 e 10.20 horas.

RIAN — "A senda do temor". Robert Cumming. Michelle Morgan e Peter Lorre. — Horario: 2 — 3.40 — 5.20 — 7. — 8.40 — e 10.20 horas.

AMERICA — "A senda do terror". Robert Cumming. Michelle Morgan e Peter Lorre. — Horario: 2 — 8.40 — 5.20 — 7 — 8.40 — e 10.20 horas.

MONTE CASTELO — "A senda do temor". Robert Cumming. Michelle Morgan e Peter Lorre. — Horario: — 2 — 3.40 — 5,20 — 7 — 8.40 e 10.20 horas.

IMPERIO — 4ª semana — "Luz dos meus olhos". Celso Guimarães e Grande Otelo. — Horario: — 2 — 4 — 6 — 8 e 10 horas.

REX — "Paixões tormentosas". Maria Antonieta Pons e Crox Alvarado e Jandira. — Horario: 2 — 3.40 — 5.20 — 7 — 8.40 e 10.20 horas.

IPANEMA — "Paixões tormentosas" Maria Antonieta Pons, e Crox Alvarado e Jandira. — Horario: 2 — 3.40 — 5.20 — 7 — 8.40 e 10.20 horas.

PATHE' — "O rei se diverte". com Michelle Simon e Rossano Brazzi — ás 3 — 4 — 6 — 8 e 10 horas.

S. CARLOS — "Eva no paraiso", e "Prisioneiros das Planicies" e a série "Os demonios do circulo vermelho", a partir das 2 horas.

PLAZA — "A felicidade não se compra" com James Stewart e Donna Reed. — A's 2 — 4 — 6 — 8 e 10 horas.

PARISIENSE — "A felicidade não se compra" com James Stewart e Donna Reed — A's 2 — 4 — 6 — 8 e 10 horas.

METRO PASSEIO — "Furia no céu" com Ingrid Bergman e George Sanders. — Meio-dia — 2 — 4 — 6 — 8 e 10 horas.

METRO-TIJUCA — "Furia no céu". com Ingrid Bergman e George Sanders. — A's 2 — 4 — 6 — 8 e 10 horas.

METRO COPACABANA — "Furia no céu" com Ingrid Bergman e George Sanders. — A's 2 — 4 — 6 — 8 e 10 horas.

ASTORIA — "Museu de horrores" com Pat Obrien e Claire Trevor — A's 2 — 4 — 6 — 8 e 10 horas.

OLINDA — "A felicidade não se compra" com James Stewart e Donna Reed. A's 2 — 4 — 6 — 8 e 10 horas.

STAR — "A felicidade não se compra". com James Stewart e Donna Reed. A's 2 — 4 — 6 — 8 e 10 horas.

### TEATROS

GINASTICO — "Não sou eu". ás 21 horas.

SERRADOR — "Sexto andar". ás 20 e 22 horas.

REGINA — "O grande Alexandre". ás 20 e 22 horas.

RIVAL — "O que eles querem". ás 20 e 22 horas.

GLORIA — "A mulher do Zebedeu". ás 20 e 22 horas.

CARLOS GOMES — "Casta Suzana". ás 21 horas.

JOÃO CAETANO — "Voando para o Rio". ás 20 e 22 horas.

RECREIO — "Ali Babá". ás 20 e 22 horas.

## A SOCIEDADE

# PAISAGENS

*Jacinto de Thormes*

Faz frio e sol do lado de fora da minha janela. Saio para a rua e caminho na tarde mansa. A Gonçalves Dias é o meu melhor ponto de observação. A's quatro horas eu sempre estive trabalhando. A's quatro horas agora, posso caminhar pela Gonçalves Dias. O medico assim aconselhou. "Caminhar, apanhar sol pela frente". Naturalmente o medico pensava em paisagens campestres quando disse isso. E as flores dos chapéus altos, e as cores das faces bonitas e as curvas mansas das morenas e o cheiro de feno de certos homens não farão, por acaso, parte de alguma paisagem campestre? Naturalmente que sim.

Entrei numa casa e comprei uma gravata bem amarela. A moça que me atendeu disse que aquilo era amarelo sol. O outro era amarelo palha e assim comprei um bocado da natureza da rua Gonçalves Dias. Posso andar por aí, perambular, ver quantos desocupados existem numa rua só. Camarada é esse meu medico.

• • •

Convem á minha convalescença (segundo o mesmo medico, vejam bem), estar sempre em lugares repousantes. Para um nativago cronista, o lugar mais repousante, depois da cama, é uma boite, um grill, um lugar no gênero.

Essa senhora Maluh Gatica é extremamente repousante. Isso até um certo ponto. Quando ela canta mansamente então, sim. Aliás todo ambiente do novo bar do Hotel Vogue é extremamente repousante.

• • •

Estou pensando em arranjar um grande relogio para o Largo da Carioca. Aliás eu tambem preciso dum relogio novo. O prefeito Mendes de Morais pensa assim (quanto ao relogio do Largo, naturalmente). Vão mudar o Obelisco para outro local. Espero que não seja lá para casa. As reformas no Mercado Municipal serão um beneficio para todos. Uma economia de cem milhões para a Prefeitura. A minha cozinheira vai gostar disso. Quero que ela esteja de bom humor sempre. Temperamental isso é que ela é. Quando o fogão arrebentou o outro dia ela declarou solenemente: "ser cozinheira, além de uma arte, é um perigo da vida!" Convidarei o prefeito para jantar. A cozinheira ficará contente com isso. Eu tambem.

• • •

Hoje o sr. e a senhora Vlademir Alves de Souza embarcam para o Peru.

Provavelmente eles lerão estas palavras, já no avião.

A primeira vez que viajei nesse instrumento senti que era facil ficar fascinado por ele. O motor com ronco surdo, as nuvens, as chuvas, as asas como plataformas, o frio das aterrissagens, os tetos das casas, as casas isoladas pequenas, a paisagem verde-azul, preta, marron, branca... sei lá.

Se fosse conveniente eu lembraria um poema desse admiravel Carlos Drummond de Andrade. Mas não é conveniente, e afinal a minha unica intenção era mesmo desejar aos dois muito boa viagem, lembranças e até já.

**ANIVERSARIOS**

Fazem anos hoje:

SENHORES: — Fausto Matarazzo; Eurico de Matos; professor Alcebiades Delamare; Jaime Pogi; Candido de Figueiredo Filho; Antonio Augusto Siqueira; Miguel Cardoso de Moura e Antonio Rego.

MENINO: — Francisco de Assis, filho do sr. Antonio Cerqueira e da sra. Jardilina Cerqueira.

SENHORAS: — Rosita Barrios; Cléia Leal da Costa e Odaléia Maia Fortes.

SENHORINHAS: — Nair de Almeida; Ligia de Morais Guimarães e Edcnir Soares de Albuquerque.

**CASAMENTOS**

No dia 18 na igreja do Divino Salvador, o casamento da taquigrafa senhorinha Zilda Lourdes Santos, com o sr. João Batista da Rocha.

— No proximo sabado do sr. Floriano Franco da Rocha, farmaceutico nesta capital com a senhorinha Elza Dias Nunes, filha do sr. Arnaldo da Silva Nunes, industrial, e da sra. Ester Dias Nunes.

— Sabado proximo, da senhorinha Neide Cunha, filha do sr. Bernardino Cunha e da sra. Hilda Mancio da Cunha, com o sr. Alfredo Fontes, filho do sr. Alfredo Corrêa Fontes, conceituado comerciante em nossa praça e da sra. Alzira Maia Fontes. O ato religioso será celebrado, ás 18 horas, na matriz de São Sebastião.

**HOMENAGENS**

No proximo sabado, ás 12.30 horas, no salão nobre da Casa do Estudante do Brasil, o almoço que os amigos e admiradores do professor Nestor Massena lhe oferecem, por motivo de sua promoção na carreira funcional da Camara dos Deputados e pelo exito da tese que apresentou sobre direito constitucional, á Faculdade Nacional de Direito.

As adesões podem ser feitas nas listas que se encontram na Ordem dos Advogados e no "Jornal do Comercio".

— A "Festa do Reitor", em homenagem ao padre Leonel França S. J., promovida pelos Corpos Docente e Discente da Universidade Catolica do Rio de Janeiro, realiza-se hoje.

Constará de missa campal, com comunhão geral, nos jardins da Universidade, á rua São Clemente n. 240, ás 8 horas, seguindo-se um programa literario-esportivo.

**VIAJANTES**

Passageiros embarcados no Rio em aviões da Cruzeiro do Sul para Porto Alegre: — Nair Link — Helga Forgaad — Mary Hansen — Nilce Hansen — Edy Garcia dos Santos — Valter José do Vale Corrêa — João Osvaldo Job — Francisco Miranda e Valter Hranitzky.

Para Buenos Aires: — Mario Fantoni — Oscar San Martin Mejias — Maria Antonieta Uriarte Antencio — Maria de Ouro Preto — Eugenia Maria de Ouro Preto — Adila Ronald de Carvalho — Rosina Ferreira de Araujo Corrêa.

Para Vitoria: — Edgard Leopoldo da Silva — Nilo Terra Arêas — Jacques Vanpraag — Rebec Vanpraag — Henryette Vanpraag — José Junger Pereira — Amalia de Rezende Pereira — Zaira Manhães Andrade — Teofilo Ferreira dos Santos — Olinda Fraga — Jocelin Fraga e Waldeliz Oliveira.

Para Salvador: — Antonio Venancio — David Almeida — Roger Samuel Levy — Judite Lea de Oliveira e Carlos Augusto Gonçalves.

— Passageiros vindos da Europa via K. L. M. desembarcados no Rio — sr. e sra. Munshausen; — sra. Rossi; — sr. Kaufman; — sr. Scheltler; — sr. Keller; — sr. Muhleman e familia.

**EXCURSÕES**

CENTRO MINEIRO — A excursão maritima que se devia realizar domingo, dia 12, foi transferida, devido ao mau tempo, para o proximo domingo, 19 do corrente.

**ENTERROS**

Foi sepultada, ontem ás 18 horas, a sra. Luiza Guilhermina Stoks.

**MISSAS**

SRA. CARMELA DUTRA — Em sufragio da alma da sra. Carmela Dutra, esposa do general Eurico Dutra, presidente da Republica, será celebrada missa de setimo dia, amanhã, ás 11 horas, no altar mor da igreja da Candelaria.

Serão celebradas amanhã:

Do sr. Camilo José de Oliveira, ás 9.30 horas, no altar mor e no de Nossa Senhora das Dores da igreja da Candelaria.

— No altar mor da igreja de Santa Rita de Cassia no largo de Santa Rita, ás 10.30 horas, da professora municipal Edméa Ramon Linhares.

— Na igreja de São Francisco de Paula, ás 10 horas do sr. Artur Martins Barbosa Braga.

— De Nicéa Soares Trigas, filha do sr. Vitor Peres Trigas, ás 10.30 horas, no altar mor da igreja de São Francisco de Paula.

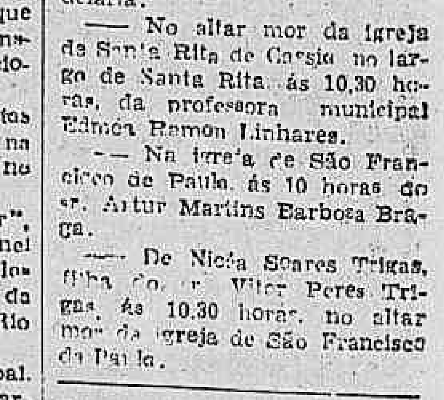


Otavio ... ADVOGADO
... 1º de Março ... Tel. ...

# PREFEITURA DE NITERÓI

PORTARIAS

O prefeito, tendo em vista o término dos trabalhos de instalação e montagem da Camara Municipal com perfeição e economia, assinou portaria elogiando o chefe da Seção do Almoxarifado, sr. Newton Cavazzoni Silva, pelo bom desempenho daquela tarefa.

Por outras portarias, o prefeito admitiu Antonio Helena de Araujo como jardineiro, com a diaria de Cr$ 28,00, do Serviço de Proprios Municipais; tornando sem efeito a portaria de 11-6-1947 que admitiu para aquele cargo José Batista Lemos, por não haver assumido dentro do prazo legal.

DESPACHOS

O prefeito despachou com o chefe da D.V.O.P. os requerimentos de ns. 7137 — José Ferreira: Legalize-se, aplicando-o a multa; 8.794 — Luiza da Cunha Bastos: Deferido, pagando os emolumentos; 9.305 — José Joaquim Moreira de Souza: Deferido; of. SI 114 — Instituto de Previdencia e Assistencia dos Servidores do Estado: Faça-se o expediente á D.V.O.P. e ao interessado, concedendo-se a licença; oficios 20 — 79 — 18-47 — Instituto de Aposentadoria e Pensões dos Industriarios: Deferido, pagando os emolumentos; oficie-se ao interessado; 9.466 — Else Dieckmann Funck: 9.473 — Joaquim Paulo de Aguiar; 9.420 — Armando Dager; 9.445 — Joubert Evangelista da Silva: Certifique-se, de ordem; 9.011 — José Decache: Indeferido, de ordem, de acordo com a informação; 8.067 — Jorge José Cury; 8.577 — Antonio Rodrigues Ferreira; 6.917 — M.S. Andrade & Cia. Ltda.; 8.674 — Miguel Lopes Martins Junior; 8.620 — Darci de Pinho Barbosa; 9.165 — Torquato Dias de Castro; 8.462 — Antonio Augusto de Araujo Franco; 3.166 — Henrique Antonio Lisboa Bessa; 7.822 — Artur Martins; 9.188 — Ney Carvalho; 9.332 — José dos Santos Colonia; 9.325 — Wilton Garcia Ramos; 8.884 — João Batista Cabral de Barros — Deferido, de ordem, pagando os emolumentos.

## Saneamento da Baixada Fluminense

O presidente da Republica assinou decreto aprovando projetos e orçamentos para execução de obras previstas no plano geral de saneamento da Baixada Fluminense.

DANTON JOBIM
ADVOGADO
Causas civeis e comerciais
AV. ERASMO BRAGA, 255
12.º andar — Sala 1204
(Esplanada)
Tels. 42-7577 e 22-0259
Das 15 ás 18 hs.

# O ENSINO

# CURSOS DE ADAPTAÇÃO NOS CASOS DE TRANSFERÊNCIA

## Apenas Seis Meses de Serviço Militar Para os Portadores de Diplomas do Curso Secundario — Situação dos Colégios Pedro II e Militar

Encerramos hoje a publicação do texto proposto pela subcomissão de Ensino Medio da Comissão de Diretrizes e Bases da Educação Nacional, na parte que interessa ao ensino secundario.

ULTIMOS ARTIGOS

Art. 14 — Os exames de admissão á primeira serie do primeiro ciclo dos cursos dos estabelecimentos mantidos por entidades privadas serão realizados de acordo com a exigencia constante do art. 5.º, 1.º, letra c desta lei, na forma que for estabelecida pela legislação dos Estados e do Distrito Federal.

Art. 15 — Os exames de conclusão dos cursos do primeiro e do segundo ciclo dos estabelecimentos mantidos por entidades privadas serão realizados de acordo com a exigencia constante dos artigos 5.º 8.º, desta lei, na forma que for estabelecida pela legislação dos Estados e do Distrito Federal.

Art. 16 — Aos alunos que concluirem qualquer dos dois ciclos do curso secundario serão assegurados os respectivos diplomas, um para cada ciclo.

Art. 17 — A transferencia de alunos de estabelecimentos de ensino secundario estrangeiro se fará mediante deliberação da Secretaria de Educação, ou orgão equivalente, do Estado em que estiverem localizados os estabelecimentos de ensino secundario preferidos pelos candidatos, ou do Distrito Federal, se nele estiverem os mesmos situados, fixando as condições a serem cumpridas para adaptação.

Art. 18 — Os Estados e o Distrito Federal reconhecerão reciprocamente, para efeito de transferencia de alunos, a validade dos cursos secundarios total ou parcialmente efetuados nas suas respectivas jurisdições, mas poderão exigir a realização de estudos ou prestação de exames complementares julgados necessarios á adaptação, desde que não seja, assim, alongada a duração total do ciclo correspondente.

Art. 19 — A legislação dos Estados e do Distrito Federal poderá estipular que aos estabelecimentos de ensino secundario mantidos por entidades privadas sejam outorgadas as mesmas regalias de que gozam os estabelecimentos oficiais respectivos, e desde que remunerem seus professores em base pelo menos igual á dos padrões adotados pelo governo, lhes assegurem a estabilidade desfrutada pelos servidores oficiais e exijam condições de provimento equivalentes, no minimo, ás estipuladas para os cargos publicos correspondentes.

Art. 20 — Terão preferencia para o recebimento de subvenções os estabelecimentos de ensino secundario que for[illegible] dados em carater de cooperativismo, com a participação de professores e pais de alunos nas localidades não servidas por outros.

Art. 21 — Cada Estado e o Distrito Federal selecionarão anualmente, pela forma que a lei estabelecer, um certo numero de estudantes necessitados, excepcionalmente bem dotados, para seguirem o curso secundario, aos quais serão asseguradas, enquanto revelarem bom aproveitamento, bolsas de estudo, compreendendo vestuario, transportes, livros e, quando preciso, residencia e alimentação.

Paragrafo Unico — As bolsas incluirão tambem as despesas escolares, como as de matricula e de frequencia, toda a vez que os beneficiados não puderem ser admitidos gratuitamente em estabelecimentos de ensino oficiais, ou privados.

Art. 22 — Quando hajam de ser incorporados ao exercito, ficarão os estudantes que tenham terminado qualquer dos ciclos do curso secundario, mas não estejam incluidos na obrigatoriedade de cursar o Centro de Preparação de Oficiais da Reserva, sujeitos somente a seis meses de serviço militar, se possuirem o certificado de habilitação em educação fisica, sendo licito ás autoridades militares de negarem a concessão se o ensino respectivo não for julgado adequado.

Art. 23 — Fica mantido como estabelecimento federal de ensino secundario o Colegio Pedro II (externato e internato), ao qual será conferida autonomia administrativa, financeira e didatica, como for estabelecido em regulamento baixado pelo Poder Executivo.

Art. 24 — Fica tambem mantido como estabelecimento federal de ensino secundario o Colegio Militar, ao qual será conferida autonomia didatica, como for estabelecido em regulamento baixado pelo Poder Executivo.

Art. 25 — Os professores dos estabelecimentos de ensino secundario mantidos por entidades privadas, em exercicio nos seis meses anteriores á promulgação desta lei, não poderão ser dispensados, ou sofrer qualquer redução de seus vencimentos, em virtude das modificações dela resultantes, salvo se se recusarem a reger turmas de disciplinas em que estejam oficialmente habilitados, devendo, porem, seu aproveitamento ser feito, neste caso, de preferencia, em turmas novas, para ressalvar os direitos dos demais professores.

OBSERVAÇÕES

O art. 14 foi alterado, para se estabelecer que os exames de admissão sejam de Estado ou fiscalizados. O art. 16 foi tambem alterado na revisão, eliminando-se aquele "um para cada ciclo". Mantido o art. 16. Retirados os artigos 18, 19, 20, 23, 24 e 25. O art. 22 foi mantido, apesar de se tratar de assunto sobre o qual compete decidir a Lei do Serviço Militar.

Sobre os artigos excluidos pelo revisor, muitos comentarios poderiam ser feitos. Assim, a autonomia dada aos colegios Pedro II e Militar traria uma situação estranha, pois alem dos 20 Estados e do Distrito Federal, ainda teriamos a considerar os sistemas dos colegios oficiais autonomos. Com a exclusão, porem, completa-se o ciclo de cassação das prerrogativas do tradicional Colegio de Pedro II, que de antigo estabelecimento padrão do ensino secundario passará a um dos colegios da rede orientada pela Secretaria de Educação do Distrito Federal. O art. 25 invadia as atribuições do Ministerio do Trabalho, criando vitaliciedade para os professores com seis meses de exercicio e alem disso, descia a detalhes que aos regimentos internos dos colegios cumpre estabelecer, como o da distribuição de classes novas.

ULTIMA FORMA

A partir de amanhã, publicaremos a forma dada ao anteprojeto da Lei de Diretrizes e Bases depois da revista pelo prof. Almeida Junior.

REUNIÃO DE EX-ALUNOS DO INTERNATO DO COLEGIO PEDRO II

Os alunos que terminaram o curso ginasial no Internato do Colegio Pedro II em 1932 reunir-se-ão sabado proximo, ás 16 horas, na sede da União dos Escoteiros do Brasil, 3.º andar do Edificio Martinelli, a fim de tratar de assuntos referentes á comemoração do 15.º aniversario de conclusão do seu curso.

A reunião será presidida pelo paraninfo da turma, prof. J. Batista de Melo Souza.

## Maternidade "Altamiro de Oliveira"

DADO ESSE NOME AO ESTABELECIMENTO DO HOSPITAL PEDRO II

O Secretario Geral de Saude e Assistencia, devidamente autorizado pelo Prefeito, General Mendes de Morais, resolveu dar o nome de "Altamiro de Oliveira" á Maternidade do Hospital Geral Pedro II, do Departamento de Assistencia Hospitalar, em virtude dos relevantes serviços que vêm sendo prestados pelo Diretor daquele Estabelecimento.

RAIOS X
TOMOGRAFIAS
Exames radiologicos em residencia
Drs. Victor Côrtes e Renato Côrtes
Diariamente das 9 ás 12 e 14 ás 18 horas
R. Araujo Porto Alegre, 70-9.º andar
TEL. 22-5330

## Alterações de Carreiras na Prefeitura

O Departamento do Pessoal convida os funcionarios ocupantes das carreiras de Medico e Engenheiro que ainda não fizeram entrega de seus decretos de provimento, para fins de apostila, como estabelece o decreto 8.813, a apresentar esses documentos o mais breve possivel no Serviço de Informações (6 P. S.) sito á Avenida Graça Aranha 416, sala 416, 4.º andar.

A demora na entrega dos referidos documentos ocasionará perturbação, nesse expediente, e que o titulo exigido é o referente á situação atual dos servidores.

Dr. Newton Motta
Médico
DOENÇAS DE SENHORAS — OPERAÇÕES — PARTOS
Consultorio: Av. Rio Branco 128 s/515
Tel. 42-6468
Consultas das 9 ás 12

TEATRO GINASTICO
OS COMEDIANTES
( ASSOCIADOS)
"NÃO SOU EU"...
de Edgard da Rocha Miranda — Direção de Ziembinski
Espetáculos suspensos, de hoje, terça-feira, 14, a 6.ª-feira, 17 do corrente, por estar ocupado o Teatro Ginastico, nesses dias, pelo Grupo Teatral do Clube Ginástico Português. Reinicio das representações de "NÃO SOU EU..." na VESPERAL de SABADO, DIA 18. Espetaculos diários, ás 20,30 horas. Vesperais aos sabados, domingos e feriados, ás 14 horas.
A Critica disse:
"...é um espetaculo que se recomenda como um dos melhores aparecidos ultimamente, não só pela probidade artistica mas tambem como diversão; espetaculo que revela um jovem autor de grande mérito e mostra um punhado de interpretes dos mais conscientes em nosso teatro".
Gustavo Doria — O GLOBO
"...o momento em que Monica se atira aos braços de Pat, tocando-lhe o rosto com a face ardendo em lagrimas, é um instante de rara beleza".
Paschoal Carlos Magno — CORREIO DA MANHÃ
"Não Sou Eu..." é uma peça que deve ser assistida por todos os que sabem dar valor ás boas obras".
Augusto Mauricio — JORNAL DO BRASIL
"...peça efetivamente bela, rica de sugestivo interesse..."
Raul Lima — DIARIO DE NOTICIAS
"O autor merece que o situemos na vanguarda de nossos homens de teatro".
Josué Montello — A VANGUARDA

## Hoje á Tarde a Projeção de Cyrano de Bergerac Na ABI

EM BENEFICIO DAS OBRAS SOCIAIS FRANCESAS DO MANS

Adiada em razão do luto que atingiu a sociedade brasileira com o falecimento da exma. senhora Eurico Gaspar Dutra, realizar-se-á hoje á tarde a projeção de "Cyrano de Bergerac", na A.B.I.

Atendendo ao apelo dos padres Schneider e Legay, ambos exercendo seu ministerio numa aldeia proletaria do Mans, inteiramente destruida durante a guerra, uma Comissão de senhoras de nossa sociedade promoveu essa exibição de beneficio, para a qual a Embaixada da França cedeu a pelicula que tanto exito obteve durante a Exposição de Gravura e Livro do Teatro.

A sessão para a qual as entradas podem ser adquiridas na Embaixada da França (Telefone 25-6565) ou na Casa Daniel terá inicio hoje, terça-feira, no auditorium da Associação Brasileira de Imprensa, ás 17 horas e 30, pedindo-se aos assistentes a maxima pontualidade em razão da extensão do filme.

DR. MAURICIO NASLAUSKY
CLINICA, CIRURGIA E PROTESE DENTARIA
Atende-se, tambem, a crianças
EDIF. CARIOCA, 3.º and. s/306
Tel. 43-2746 — Segundas Quartas e Sextas-Feiras

TEATRINHO INTIMO COPACABANA
AVENIDA ATLANTICA, 24 (LEME)
INAUGURAÇÃO EM 16 DE OUTUBRO DE 1947
AIMÉE — MARIO SALABERRY
com o ELENCO DE ESTRELAS: LAURA SUAREZ, ZILCA SALABERRY, EDMUNDO LOPES e JOSE' POLICENA TANIA e o Acordeonista Internacional BALDASSARI
na comédia
"O PERFUME DE MINHA MULHER"
Sessões: 20,15 e 22 hs. — Vesperais 16 hs. (Sábados, domingos, feriados)
A platéia só dispõe de 153 lugares. Por isso comprem os bilhetes com antecedencia na bilheteria, diáriamente a partir das 12 horas

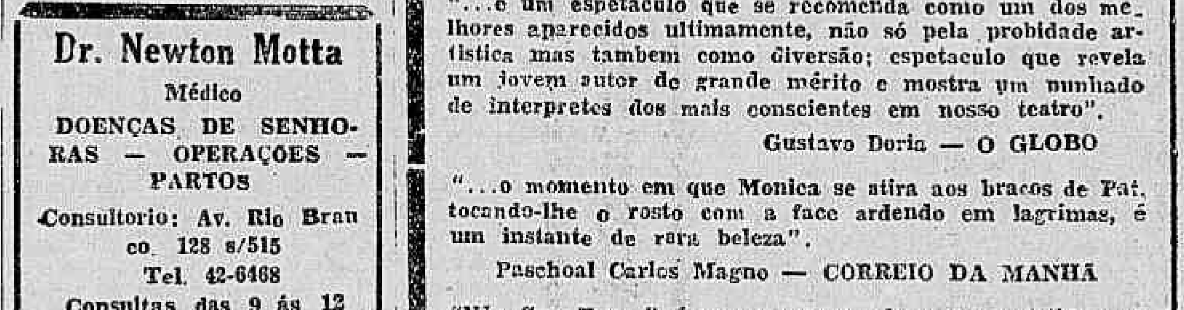

DOIS PRESTIGIOSOS ELEMENTOS DA ALTA DIREÇÃO DA METRO CHEGARAM SABADO AO RIO. — Procedentes de Buenos Aires e Montevidéu, chegaram sabado ao Rio, por via aérea, os Srs. Sam Burger e Maurice Silverstein, respectivamente Diretor Geral de Vendas do Departamento Internacional da Metro-Goldwyn-Mayer e Representante Especial daquela Corporação na America Latina. Os veteranos cinematografistas foram recebidos no Aeroporto pelo Sr. Richard Brenner, Diretor Geral da Metro entre nós, e varios outros funcionarios da companhia. Sam Burger e Maurice Silverstein demorar-se-ão alguns dias no Brasil, em vista á organização da Metro em nosso país.

## Rompimento Na Politica Paraibana

(Conclusão da 1a pagina)

lembrando a conduta desleal deste politico em 1937.

O revide do sr. José Américo, ás acusações do sr. Argemiro de Figueiredo, impressionou a opinião publica, principalmente em Campina Grande, onde este ultimo enfrentou outras eleições contra a coligação de parte da UDN e demais partidos.

CONFIRMAÇÃO

Ouvido a proposito dessa noticia, confirmou o sr. José Americo que, realmente, havia telegrafado ao sr. Verginiaud Vanderlei, revidando em termos energicos os ataques de que fôra vitima por parte do sr. Argemiro Figueiredo.

O fato se passou assim. Fazendo questão de que o candidato á Prefeitura de Campina Grande fosse um seu cunhado, o sr. Argemiro Figueiredo, justo movimento de indignação do esclarecido eleitorado daquele municipio, por isso que o parente do lider paraibano não tinha credenciais para a investidura que o apontavam.

Em face de tais acontecimentos, preferiu o sr. José Américo assumir uma posição de alheiamento, e nessa diretriz permaneceu, da mesma forma que o governador Osvaldo Trigueiro.

As coisas estavam nesse pé, quando o sr. José Américo foi informado de que o sr. Argemiro Figueiredo o havia atacado violentamente em comicio realizado em Campina Grande.

Diante de tal atitude, não teve duvida o lider paraibano em telegrafar ao senador Vergniaud Vanderlei nos termos assinalados de inicio.

## Novo Atentado de Terroristas na Palestina

(Conclusão da 1a pagina)

cacos de vidro sobre os móveis. Dois empregados do Consulado sofreram ligeiros ferimentos causados pelos vidros.

Dez minutos depois da explosão soaram as sirenes de alarma e os carros blindados receberam ordens para se dirigir ao "Consulado mais proximo", ante o receio de novos ataques.

Este foi o terceiro ataque realizado pela "Jihad", em duas zonas, contra os Consulados de paises que apoiaram a divisão da Terra Santa. O primeiro ataque foi contra o Consulado sueco e o segundo contra o polonês.

No Consulado norte-americano — a cargo do consul-geral Robert Macatee — havia de 60 a 65 pessoas quando estourou a bomba. A policia deteve varios cidadãos arabes, porem não acredita que os mesmos sejam os responsaveis pelo atentado.

## Perda dos Direitos Politicos

(Conclusão da 1a pagina)

Inidos, como relatores, respectivamente, o deputado Vieira de Melo e senador Artur Santos.

Foi eleito presidente da 1a sub-comissão o senador Marcondes Filho.

A 5a sub-comissão, presidida pelo senador Artur Santos, terá como relatores os deputados Agamemnon Magalhães, Aldo Sampaio e Freitas e Castro, que se ocuparão, respectivamente dos seguintes assuntos:

1º) — Repressão do abuso do poder economico;

2º) — Regime das empresas concessionarias de serviços publicos;

3º) — Desapropriação.

Foi escolhido presidente da 12a sub-comissão o deputado Acurcio Torres, que designou os srs. Filinto Muller Plinio Barreto e Afonso Arinos para relatarem, respectivamente, as seguintes leis complementares: Organização dos Territorios, Organização Administrativa do Distrito Federal e Organização Judiciaria do Distrito Federal.

## Com o PSD Na Luta Por São Paulo

(Conclusão da 1a pagina)

ao eminente amigo que acompanho o Partido na sua luta por S. Paulo. Cordiais saudações. (a.) José Carlos Macedo Soares".

RESPOSTA

Agradecendo o telegrama, respondeu o sr. Mario Tavares ao embaixador J. C. de Macedo Soares nos seguintes termos:

"Tenho a honra de comunicar a vossa excelencia que do conhecimento á Comissão Executiva do telegrama de vossa excelencia, em defesa de São Paulo, agradecendo em meu nome e tambem da mesma Comissão a sua prestigiosa manifestação de solidariedade e defesa dos interesse de nossa terra.

Atenciosamente. (a.) — Mario Tavares".

## Porque Ressurgiu a Internacional

(Conclusão da 1a pagina)

mais rapidamente possivel as causas da miseria e mal-estar social, que tanto vêm ajudando os comunistas.

Surge, assim, o arcabouço definitivo do que se convencionou chamar o Plano Marshall, ao mesmo tempo que a vanguarda do Exercito Vermelho se desmascara no Adriatico.

A RUSSIA CONTRA A PAZ

Escusado dizer que a Russia procurou sabotar o empreendimento por todos os meios. Insistentemente convidada a participar no esforço conjunto — pois o objetivo do Plano Marshall visou a principio a reconstrução de toda a Europa — a União Sovietica recusou a sua colaboração e determinou a mesma atitude aos paises caidos sob sua influencia. Pôs-se abertamente contra a normalização da vida na Europa, impedindo que "as democracias de novo tipo" se associassem ao plano e recebessem, por conseguinte, os beneficios dele decorrentes.

AS RAZÕES DE MOLOTOV

As razões que alegou o sr. Molotov ao defender a sua atitude foram as seguinte:

1º) — O Plano seria uma conspiração anglo-francesa com o objetivo de suprimir a independencia dos pequenos paises continentais e submete-los, inermes, á intervenção dos interesses capitalistas anglo-americanos;

2º) — O Plano permitiria aos grandes paises impedir o desenvolvimento industrial de certas nações européias.

Em declarações feitas em Paris, no decorrer de uma Conferencia em que participou juntamente com os representantes da França e Inglaterra, o sr. Molotov teve a coragem de afirmar textualmente:

"Hoje, determinar-se-ia á Polonia: produza mais carvão! — porque outros paises europeus estariam necessitando desse combustivel. Tal determinação teria que ser cumprida mesmo com prejuizo para outros setores da industria polonesa. Amanhã, mandariam a Tchecoslovaquia aumentar a produção de artigos agricolas, embora, com esse esforço, o pais fosse obrigado a retardar o ritmo de trabalho em suas fabricas. Maquinária e outros artigos industriais ser-lhe-iam fornecidos, então, por outros paises europeus, desejosos de vender seus produtos a alto preço..."

Ao deturpar as verdadeiras intenções da obra de reconstrução o comissario soviético procurava explorar, com fins de propaganda, a diferença existente entre os niveis de vida nos paises industrializados do Ocidente europeu e os das regiões mais atrasadas do Este e Sudeste do Continente.

O Plano Marshall seria, desta forma, um sistema pelo qual as nações pobres tornar-se-iam cada vez mais pobres, e as ricas — riquissimas... Nestas condições os paises balcanicos, a Polonia e a Tchecoslovaquia teriam a obrigação de rejeitar a proposta.

UM MONSTRO QUE NÃO EXISTE

Mas, evidentemente, nunca se tratou de executar um plano monstruoso como o que pintou o representante comunista. Só mesmo a intenção de sabotar a reconstrução da Europa poderia levar o sr. Molotov a supor realizavel, neste momento, uma reorganização completa da economia européia. E se alguem a empreendesse não seria, por certo, como a pintou o ministro russo. De resto, mesmo que não houvesse obstaculos de natureza politica, tal projeto não poderia tornar-se realidade enquanto as regiões orientais permanecessem atrasadas como ainda são. Nem a oferta do secretario George Marshall, nem a proposta dos srs. Bevin e Bidault foram por isso mesmo, alem de objetivos proximos; tanto uma quanto outra, procurou, apenas, suprimir males presentes, oriundos da guerra.

Jamais se pensou em organizar um Comité que dissesse aos diversos paises europeus: faça isto, produza aquilo. Cada pais que adote, por si proprio, a politica economica que entender. Agora, o que é possivel, o não só possivel como util, indispensavel mesmo, é a criação de um fundo que reuna o excedente da produção de cada um — seja esta produção em generos agricolas ou artigos industriais — bem como o estabelecimento de um plano conjunto para a distribuição desses excedentes. Vejamos um exemplo concreto: os pedidos de vagões ferroviarios apresentados ás diversas fabricas européias e norte-americanas, pelos paises do Continente elevam-se a 400.000 unidades. Todos esses vagões não serão utilizados ao mesmo tempo durante os 12 meses do ano. Mas cada país pediu o maximo que pôde com objetivo de não deixar sem transporte as respectivas colheitas agricolas. Sucede, porem, que o tempo da colheita não é o mesmo em todos os pontos da Europa. Portanto, se, os vagões ferroviarios fizessem parte de um fundo comum, de onde o pais necessitado fosse retira-lo, no momento preciso, para devolve-lo assim que dele não necessitasse mais, calcula-se que as encomendas atuais ser'am reduzidas a 150.000 unidades, apenas.

Poderiamos, ainda, dar outros exemplos. Contudo, o que citamos acima prova exuberantemente as possibilidades praticas de um esforço conjunto para a reabilitação da Europa.

Ora, justamente essa reabilitação é que não interessa ao sr. Molotov. Que faz, então, o governo sovietico? Opõe-se, por todos os meios, ao plano existente e justifica a sua oposição combatendo um plano que não existe. Depois, proibe que os paises caidos sob o seu dominio se valham da grande empresa. E como se tanto não fosse bastante para comprometer definitivamente a causa da Paz, ressuscita a Internacional Comunista com o intuito claro de sabotar a reconstrução, não apenas nos paises que se dispuseram a empreende-la como, tambem, naqueles que tiveram meios para ajuda-los

EM QUE CONSISTE O PLANO MARSHALL

Esse plano de construção que acaba de ser traçado na Conferencia de Paris — e contra o qual foram mobilizados os sabotadores comunistas — consisto, em sintese, no seguinte: "Fazer com que até 1951 o poderio industrial da Europa Ocidental se equipare ao dos Estados Unidos, ultrapassando, portanto, a capacidade de produção da industria russa".

Com esse objetivo proceder-se-á á padronização do material industrial, estabelecer-se-á a livre troca de equipamento ferroviario e a modernização da industria siderurgica pesada.

Os Estados Unidos fornecerão a ajuda tecnica e financeira necessaria. Uma comissão central supervisionará o desenvolvimento do plano e fiscalizará o emprego de 22 bilhões e 440 milhões de dolares, dos quais 19 bilhões e 300 milhões serão fornecidos diretamente pela América do Norte.

"A União Sovietica — comentou, recentemente, o Newsweek — sabe que esses milhões formarão uma especie de cortina de ouro sob cuja proteção viceiará uma Europa com suficiente saude para resistir ao virus comunista".

Mas o sr. Molotov espera que em consequencia da atitude russa, dividindo irremediavelmente a Europa, o plano Marshall não possa alcançar seus objetivos. O comissario sovietico não ignora que a Europa Ocidental carece de base agricola suficientemente forte e não tem em sua orbita toda a matéria prima de que necessita. Espera, assim, que o plano malogre — e para melhor assegurar o fracasso da obra de reconstrução mandou reviver a Internacional Comunista.

Com arma tão poderosa a Russia tentará impedir o sucesso do plano Marshall na Europa, e sabotará o socorro americano. Se vencer esta batalha — que já começou — estará preparada para a guerra aberta contra as democracias.

E's porque, do Chile á Inglaterra, os Partidos Comunistas passaram á ofensiva.


ADVOCACIA TRABALHISTA
NAPOLEÃO FONTAT
Carmo, 65-4.º — 43-8183

Advocacia Civel e Criminal
*Américo Brasilico*
Despejos e recursos
Informações gratuitas
R. 1.º de Março, 101 5º andar — Tels. 23-2510 — 23-0578 (este a qualquer hora)

*Nas Livrarias*
ASPECTOS DA VIDA DO BRASIL
DE
BELMIRO VALVERDE
UMA HONESTA E CORAJOSA REVISÃO DE NOSSA HISTORIA POLITICA, DA COLONIA AOS NOSSOS DIAS, EXPLICANDO AS CAUSAS DA DESOLADORA SITUAÇÃO DO BRASIL
PREÇO: CR$ 50,00
Pedidos pelo reembolso postal á LIVRARIA CIENTIFICA RUA DO OUVIDOR, 145, RIO DE JANEIRO


## Vencem os Comunistas Em Roma

(Conclusão da 1a pagina)

Republicanos — 24.160.
Monarquistas — 30.393.
Socialistas da direita. — 23.359.
Movimento Social — 23.183.
Liberais — 11.049.
Nacionalistas — 9.644.
União com a America — 2.077.
Roma — 9.857.
Veteranos — 1.034.
Democratas-Rurais — 952.

Faltam ainda por apurar 65 982 votos.

O Ministerio do Interior anunciou que 634.043, ou sejam, 66,61 por cento do eleitorado inscrito compareceram ás urnas ontem — a primeira prova popular entre direitistas e esquerdistas desde que foi enunciada a formação do novo Komintern.

A eleição foi para designar o novo Conselho Municipal composto de 80 membros, o qual, por sua vez, elegerá o prefeito de Roma.

Nas eleições realizadas em novembro passado não foi possivel conseguir os votos suficientes para eleger o prefeito.

## Chegou á Primeira Partida de Gado Comprado Pela Prefeitura

(Conclusão da 1a pagina)

O PREFEITO FOI DE AVIÃO

A fim de assistir ao desembarque do gado que mandou adquirir, o prefeito Mendes de Morais dirigiu-se de avião para a Base Aérea de Santa Cruz, de onde, em automovel partiu para o Matadouro.

ATE' Á NORMALIZAÇAO

As compras de gado no interior do país, feitas diretamente pela Prefeitura, continuarão até a normalização do abastecimento, de vez que as dificuldades persistem, alegando os invernistas que não podem fornecer aos preços da tabela, enquanto os frigorificos nacionais se declaram incapazes de manter fornecimentos aos preços atuais e os frigorificos estrangeiros não têm capacidade para suprir a falta de cotas dos nacionais, embora hajam aumentado de 30% as suas entregas.

ATUAÇÃO DA C. C. P.

Diante da intervenção da Prefeitura e do Ministerio da Agricultura, a C.C.P. se limitará a fiscalizar os preços, abstendo-se de tomar deliberações de ordem geral.

## Decorreu Agitada a Convenção do PSD

(Conclusão da 1a pagina)

cando-se o sr. Cesar Costa que afirmou:

— Vossa excelencia foi um dos fatores da nossa derrota em janeiro.

Acentuando que falava em seu nome e nos dos srs. Schmidt Vasconcelos e Inocencio Serafico, prosseguiu o sr. Silvio de Campos em seus ataques á Comissão Executiva, para justificar a proposta no sentido de que os membros da C. E. renunciassem, porquanto não se justificava a presença deles "á testa do partido, naquele momento".

RESPOSTA

Respondendo ao sr. Silvio de Campos, seguiu-se ao microfone o sr. Cirilo Junior que declarou:

— Se for necessario que a Comissão devolva seu mandato, nós o faremos, mas obedecendo á nossa vontade e não a vontade daqueles que querem vencer pela força do seu arbitrio. A Convenção será o orgão soberano para receber de volta, se assim o entender, esse mandato que se não temos sabido levantar com brilho, temos sabido defender com honra.

NOVO TUMULTO

Depois do lider da maioria, falou o deputado João Gomes Martins Filho, defendendo a tese do voto secreto.

Novo tumulto agita os debates, ouvindo-se o sr. Alves Palma gritar:

— Só os covardes desejam o voto secreto porque têem medo de afirmar as suas preferencias.

VOTO DE CONFIANÇA

Ainda tentaram pronunciar-se, em meio á confusão, os srs. Cardoso de Melo Neto e Pio Monteiro, até que o presidente da C. E. pediu um voto de confiança á Assembléia.

Nova confusão generalizada, tomando a palavra o sr. Honorio Monteiro que se manifestou a favor do voto secreto nos seguintes termos:

— O voto secreto será aceito ou então o partido será dissolvido, pois só o teme quem não tem consciencia.

Numerosos convencionais protestam, estabelecendo-se verdadeira algazarra.

Deixa a tribuna o sr. Honorio Monteiro, e o sr. Diogenes de Lima tenta falar mas não consegue.

Afinal, o sr. Cirilo Junior, restabelecida a ordem, insiste no voto de confiança á Comissão Executiva.

Deveria iniciar-se a chamada dos convencionais para o respectivo pronunciamento, quando o sr. Noveli Junior declarou que o Movimento Renovador do PSD sempre se batera pelo voto a descoberto, pelo que não podia concordar com outra solução.

Nessas condições, abandonava o recinto.

Os companheiros do sr. Noveli Junior convidaram os convencionais a seguir-lhe o exemplo.

Permaneceram porém, no recinto, 208 representantes municipais, do total de 249, que compareceu á Convenção.

Iniciada, pois, a votação, foi o nome do sr. Cirilo Junior consagrado pela unanimidade dos presentes para a disputa das eleições ao posto de vice-governador, ao mesmo tempo que a C. E. mereceu igual manifestação de confiança.

ULTIMAS NOTICIAS

S. PAULO, 13 (Asapress) — Após a indicação do seu nome para candidato á vice-governança o sr. Cirilo Junior declarou o seguinte:

"A Convenção do P. S. D. foi uma afirmação do valor da grande agremiação, de confiança na vitoria do partido pelo bem de São Paulo e do Brasil".

S. PAULO, 12 (Asapress) — URGENTE — Falando á Asapress, o deputado Noveli Junior, que se achava em seu escritorio em reunião com os elementos que o acompanham, formando o Movimento Renovador do PSD e que hoje abandonaram a Convenção do partido, declarou: "Em virtude da pressão que procurou exercer, a Comissão Executiva, o movimento renovador resolveu abandonar a convenção".

MOVIMENTO RENOVADOR

S. PAULO, 12 (Asapress) — URGENTE — A Ala do PSD que abandonou a convenção do partido, hoje, em virtude de não ter sido satisfeita no seu desejo de voto secreto, para a escolha do candidato do partido á vice-governança, é formada pelos seguintes nomes: deputados federais: Noveli Junior João Gomes Martins Filho, Honorio Monteiro, José Armando Afonseca, Silvio de Campos, Machado Coelho e [illegible] estaduais: Diogenes Ribeiro de Lima, Martinho di Cielo, Américo Moreira, Antonio Vieira Sobrinho, Epaminondas Lobo, Procopio Ribeiro dos Santos, Luiz Liarte Francisco Alvares Florencio, Romeiro Pereira, Luiz Augusto Matos, Narciso Perone e Silvio Luciano de Campos.

O Movimento Renovador do PSD conta ainda com inumeros representantes de diretorios do interior do Estado, os quais lotaram completamente os escritorios do sr. Noveli Junior, hoje, logo após abandonarem a convenção do Partido.

ATINGIDA TAMBEM A C. E.

S. PAULO, 12 (Asapress) — URGENTE — A Cisão verificada hoje, no PSD de São Paulo atingiu, tambem, a Comissão Executiva do partido, que perdeu alguns de seus membros, entre os quais, os srs. Silvio de Campos e Inocencio Serafico.

O primeiro, que faz parte da Ala Dissidente, propôs que a comissão executiva do partido seja reorganizada, considerando não mais representar a mesma o verdadeiro pensamento do partido.

MANIFESTO

S. PAULO, 12 (Asapress) — Será lançado, amanhã, pelo Movimento Renovador do Partido Social Democratico, um manifesto indicando a candidatura do deputado Noveli Junior para vice-governador de São Paulo.

NOVA COMPOSIÇÃO NA ASSEMBLE'IA

S. PAULO, 12 (Asapress) — Nada menos de doze deputados estaduais do PSD acompanharam hoje o sr. Noveli Junior, na cisão verificada no Partido.

A bancada pessedista na Assembléia Estadual era composta de 26 deputados, ficando agora reduzida apenas a 14. Portanto, em minoria. Os elementos dissidentes provavelmente irão apoiar o Partido Social Progressista que conta na Camara com nove representantes.

A maior vitoria da cisão do PSD coube ao governador Ademar de Barros, que agora terá a maioria do legislativo estadual para apoio ao seu governo, atitude esta que sempre lhe foi negada pela Executiva do PSD.

## Ruptura das Relações Diplomaticas do Brasil Com a União Sovietica

Esse movimento coletivo de auto-defesa da America inspirado no espirito de proteção reciproca ante os ataques á soberania de seus Estados não será, entretanto, acompanhado pelos Estados Unidos, cujo contato diplomatico com a União Sovietica se impõe por necessidade e conveniencia facilmente compreensiveis.

Entretanto, a imprensa e os meios oficiais dos Estados Unidos registam com simpatia tal movimento, que conduzirá á eliminação da quinta-coluna vermelha em territorio sul-americano.

INSULTO E CALUNIA

O artigo publicado na imprensa de Moscou repete as insolencias assacadas na "Tribuna Popular", orgão comunista do Rio de Janeiro, chamando o presidente do Brasil de "fascista e ditador".

Depois de referencias desairosas ao nosso país, alinha uma serie de mentiras espantosas, inclusive que o general Eurico Dutra mandou matar certos cidadãos brasileiros, tendo assinado "um decreto" que suprime a liberdade de pensamento: — "Atualmente o povo brasileiro se vê privado até mesmo daquelas poucas liberdades democraticas conquistadas durante a guerra. Dutra baixou um decreto "proibindo as ideias extremistas", que esmaga as mais leves manifestações de pensamento livre. Algemou os cerebros e mandou para as prisões ou "executou" (sic) a gune dos melhores cidadãos do país. Pôs fora da lei o partido comunista e espalhou o luto por toda aquela bela nação". Contem o artigo, alem do mais, insultos ao Exercito Brasileiro, dizendo que os nossos generais "são feitos, não nos campos de batalha, mas nas plantações de café".

CONSEQUENCIAS INTERNAS

Consequencias provaveis da ruptura com a União Sovietica serão a clara definição de importantes setores politicos em relação ao problema comunista e o rapido andamento da questão dos mandatos. A comprovação oficial, por diversos paises do continente, das atividades agressivas da Russia, que acaba de reviver o "Komintern", bem como o gesto do governo brasileiro liderando a repulsa do hemisferio a essas atividades, exigirão uma solução pronta e radical do caso dos mandatos comunistas, cujos titulares são aliados confessos e incondicionais de Moscou.

EFEITOS NA ONU

No campo internacional, a consequencia imediata será que nossa linha de conduta na ONU deverá ser revista, no sentido de darmos o mais completo apoio aos Estados Unidos em sua luta contra o expansionismo russo. Assim, o Brasil procurará prestigiar o Departamento de Estado em todas as ocasiões, evitando qualquer atitude que possa ser interpretada como um enfraquecimento do bloco anglo-americano em face do solido bloco sovietico.


DR. BELMIRO VALVERDE
VIAS URINARIAS
Comunica a seus amigos e clientes que reassumiu a sua clinica
Consultorio — Rua Santa Luzia, 685-11.º andar — Sala 1106 — Ed. Cálogeras — Diariamente das 11 ás 15 horas ou com hora marcada.
TELEFONE 22 0927

UM BOM CAFÉ?
Café Maravilha


## DOS ESTADOS

## JORNALISTAS PERNAMBUCANOS VISITARÃO A F. N. M.

DO PARA' — Estão repercutindo nesta capital, os milagres do Padre Antonio. O padre Cupertino Contente declarou que aguarda a palavra oficial da igreja, pois só conhece os fatos pelo noticiario dos jornais. Da mesma forma opinou, em artigo publicado, o padre Dubois. Para grandes plateias está sendo exibido um filme extraido dos acontecimentos de Rio Casca.

DO MARANHÃO — Noticias de Barreirinha informam que catolicos e protestantes continuam promovendo conflitos, intranquilizando a população.

DO RIO GRANDE DO NORTE — Está sendo comemorada a "Semana da Criança" por iniciativa do governo do Estado.

— O governo reorganizou a Comissão de Preços, sendo nomeado presidente o cap. Fernando Leito.

DE PERNAMBUCO — O brigadeiro Guedes Muniz, ora em Recife, convidou os jornais para fazerem uma visita á Fabrica Nacional de Motores.

DA BAIA — Até o momento a policia ainda não esclareceu o autor do latrocinio de que foi vitima o fiscal aduaneiro Gumercindo Mainard Lemos.

DE S. PAULO — A Associação Comercial recebeu comunicação de que não é exata a noticia de que os Estados vão aumentar a cota de trigo de 15.000 para 40.000 toneladas.

## Vai Assumir o Comando da Guarnição Militar da Baía

A bordo do "Pedro I" viajou, ontem, para o Salvador, onde vai assumir o comando da 6ª Região Militar, e guarnição do Estado da Bahia, o general Aristoteles de Souza Dantas, que seguiu acompanhado de sua familia.

O seu bota-fora foi muito concorrido, vendo-se no cáis, além de comissões de oficiais do Exercito e da Policia Militar do Distrito Federal, os seus colegas generais Zenobio da Costa, Odilio Denis, Paulo de Figueiredo, Otavio Maza e Onofre Monis Gomes de Lima.

O ministro da Guerra fez-se representar pelo general Edgar Amaral, secretario geral, que está respondendo pelo expediente da pasta, na ausencia do general Canrobert Pereira da Costa, que se encontra no norte do país em viagem de inspeção.


COMPRAM-SE Roupas Usadas
Máquinas de escrever e de costura, ventiladores enceradeiras, radios e tudo que represente valor. Atende-se a domicilio. Sr. Moisés, telefone 42-7180.

Dr. Américo Caparica
Clinica Médico Cirurgica
Consult. R. Visconde do Rio Branco, 31 — Tel. 42-2050
Diariamente das 16 ás 19 hs.
Res. Rua Paulo de Frontin 103-2.º — Tel. 32-1875

DR. JOSÉ DE ALBUQUERQUE
DE 1 ÁS 7
Membro efetivo da Sociedade de Sexologia de Paris
DOENÇAS SEXUAIS DO HOMEM
RUA DO ROSARIO, 98


## Reunião de Professoras Primarias

Estão convocadas as professoras primarias para uma reunião que se realizará quinta-feira proxima, ás 10 horas, á rua Visconde de Inhauma, 118, sobrado.

## UM DESORDEIRO FEZ SOLDADOS DO EXERCITO ESPANCAREM POLICIAIS

### Socorridas No H.P.S. as Vitimas — Ainda Não Foi Identificado o Malandro

Investigadores da Seção de Explosivo quando rondavam ontem, pelas proximidades do cais do porto, desarmando desordeiros, foram agredidos por soldados do Exercito pertencentes a 1.ª Companhia de Manutenção.

Pode-se dizer que o autor intelectual da agressão foi um desordeiro que se diz chamar Manuel de tal. Quando a turma dele se aproximou, identificou-se e pediu para passar a classica revista. O malandro declarando estar armado afastou-se e sacando um punhal travou luta com os investigadores. A briga estava no auge quando passou o caminhão do Exercito conduzindo soldados da Cia. de Manutenção. O meliante aproveitando o ensejo gritou que era militar e estava sendo espancado. O caminhão foi freiado instantaneamente e a soldadesca, saltou passando incontinenti a desancar os investigadores.

Terminada a refrega com a intervenção de uma patrulha militar, comprovou-se que estavam feridos os seguintes investigadores: Acacio Felipe Cavaleiro, de 34 anos, chefe da turma, residente á rua Henrique Valadares, 33; José Francisco Santana, de 37 anos, morador á rua Conselheiro Otaviano, 21; Valdemar Servulo Custodio, de 47 anos, domiciliado á rua Jorge Rudge 116; Avelar de Souza, morador á rua Manuel Miranda, 347; José Albuquerque Guimarães, de 34 anos, domiciliado á rua Baronesa de Goitacazes 20 e o guarda da Policia Portuaria, n.º 259, José Sfair. Todos foram medicados no Posto Central da Assistencia.

Quanto ao desordeiro que tambem se diz chamar Joaquim foi transferido do 12.º DP para a Policia Central.

Esse fato foi comunicado na Delegacia do Dia ao general Lima Camara.


Dr. Paulo Perissé
Varizes — Intestinos — Reto e Anus
Hemorroidas sem operação
Av. Rio Branco, 108-10.º s/1013 — Ed. Martinelli
Consultas diariamente das 13 ás 15 — Hora marcada
Fone: 28-4531

"SÃO PAULO"
Companhia Nacional de Seguros de Vida
Sucursal no Rio de Janeiro — AV. RIO BRANCO, 114-6
DIRETORES
Dr. José Maria Whitaker
Dr. Erasmo Teixeira de Assunção
Dr. J. C. de Macedo Soares

# Representou o Bonsucesso

## PONTOS DE VISTA
## FIM DO TURNO

Terminou o turno do campeonato da cidade acusando uma vantagem favoravel ao team do Vasco da Gama de 3 pontos sobre os segundos colocados, Flamengo e Botafogo.

Justiça seja feita aos vascainos: mereceram esta colocação. Seu quadro foi sempre homogeneo nas apresentações efetuadas. Sempre se conduziram de forma a vencer o adversario. Ora contra o America por 4 x 2, ora contra o Flamengo por 2 x 1, ora contra o Botafogo por 3 x 0 ou o Fluminese por 5 x 3.

O unico ponto perdido dos vascainos, tirou-o o Olaria, empatando de 4 x 4 em São Januario.

* * *

Muito já se falou sobre esta ultima rodada do turno. Dos erros dos juizes, da violencia e de outras coisas ainda.

No capitulo violencia, surgiu exatamente o ultimo jogo do lider invicto como dando maior contingente ao noticiario dos jornais. Diga-se de passagem no entanto que Esquerdinha, agredindo Danilo, deu praticamente inicio ás hostilidades.

E' um jogador violento, irascivel e sobretudo covarde. A agressão a Danilo foi, segundo aqueles que assistiram ao encontro, um ato de verdadeira selvageria. Mas ele ha de continuar a fazer das suas enquanto houver aí um Tribunal de brincadeira a reger os destinos da Federação.

Já vi em ação esse moço em varios lugares. Em Conselheiro Galvão, onde ele é um leão distribuindo ponta-pés para todo lado. Já o vi tambem em General Severiano e na Gavea, retraido, amedrontado.

E ele — tomem nota os leitores — ha de continuar a fazer das suas.

* * *

Mario Viana e Malcher empanaram o brilho da ultima rodada do turno do campeonato com más atuações. Mario Viana prejudicou o America — é pelo menos a opinião generalizada — e Malcher não soube coibir o jogo violento.

Se Carlito Rocha tivesse mantido sua decisão de não retornar ao Colegio de Arbitros, ver-se-ia livre desse abacaxi. Agora, descasque-o.

Informam que o America, o Bonsucesso e o Madureira vão reclamar contra as más arbitragens. Casos em perspectiva. Discussões. Possiveis renuncias. Mas o certo é que os juizes realmente erraram e precisam punição.

* * *

Entramos no proximo domingo na segunda fase do campeonato. Talvez tenhamos outros casos. Mas o record de dez rodadas sem que nada de fora do comum acontecesse anima-nos a prever um bom returno. Que assim seja.

Domingo foi um bom dia para os vascainos e os botafoguenses. Todos dois passaram penando pelos seus adversarios, O Vasco derrotando o Madureira do J.F.G. por 2 x 1 e o Botafogo vencendo o America por 3 x 2. Penando, mas passaram.

Lembra-me até o que ouvi de um torcedor alvi-negro, nal terminado o jogo, quando declarou aliviado:

— "Puxa! Parece até o Flamengo! Ganhamos na horinha!"

E parecia mesmo.

PAULO MEDEIROS

## Na "Lista Negra" o Juiz Lazaro dos Santos — Protestará Oportunamente o América — Os Casos da Ultima Rodada

Foi acidentada a rodada final do turno do Campeonato de Profissionais, anteontem efetuada. No jogo Botafogo x América o transcurso não foi normal e o prelio Vasco x Madureira, disputado no gramado do lider, infelizmente, teve um final triste, havendo conflito até.

**REPRESENTARA' O AMERICA**

O gremio rubro enviará á F. M. F. um protesto dos mais energicos contra a atuação do juiz Mario Viana, citando as suas falhas e o caso da dilatação do tempo que deu oportunidade a que Heleno fizesse o tento da vitoria fora do tempo, segundo alegará o gremio americano.

**PROTESTOU O BONSUCESSO**

O gremio leopoldinense enviou, ontem, uma energica representação contra a arbitragem do sr. Lazaro dos Santos, que dirigiu o jogo do seu clube com o Canto do Rio, terminando por esclarecer que esse apitador foi incluido na sua "lista negra".

## Manteve o Vasco a Liderança

*Dificil Triunfo dos Cruzmaltinos — Caiu o América Para o 3.° Posto — Vitoria do Olaria Sobre os "Cadetes" — Perdeu o Bonsucesso Em Caio Martins — Outras Notas*

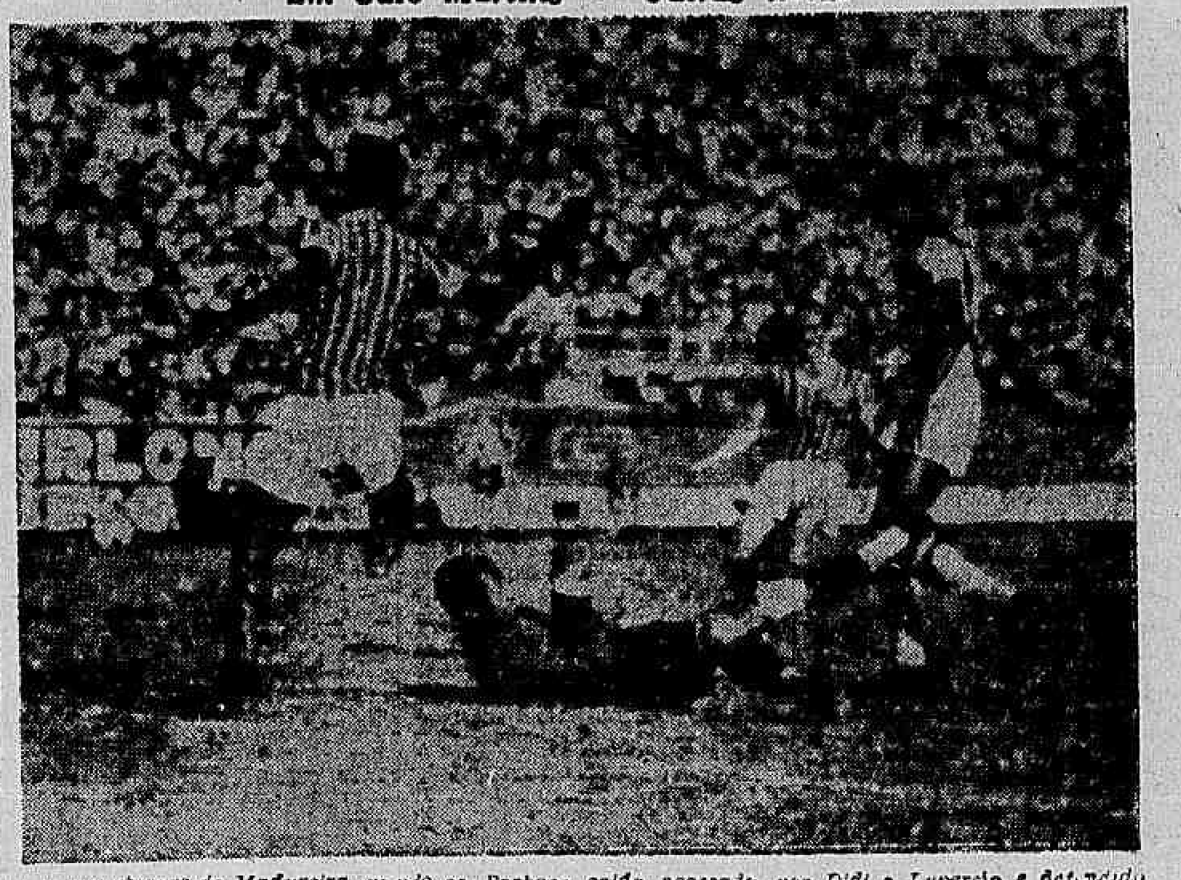

Um dos ataques do Madureira, vendo-se Barbosa caido acossado por Didi e Lupercio e defendido por Jorge

Jogo: Botafogo 3 x America 2.
Local: Estadio do Botafogo.
Juiz: Mario Viana.
Renda: Cr$ 77.221,00.
Preliminar: America 3 x 1.
Artilheiros: Heleno (3) para o Botafogo e Maneco e Lima para o America.

BOTAFOGO: — Ari; Sarno e Gerson; Nilton, Newton e Juvenal; Teixeirinha, Otavio, Heleno, Avila e Rogerio.

AMERICA: — Osni; Domicio e Batista; Oscar, Castanheira e Amaro; Maxwell, Maneca, Cesar, Lima e Wilton.

Anormalidades: Maneco foi expulso de campo por desrespeito ao juiz.

Jogo: Vasco 2 x Madureira 1.
Local: Estadio de São Januario.
Juiz: Alberto da Gama Malcher.
Renda: Cr$ 80.430,00.
Preliminar: Vasco 8 x 0.
Artilheiros: Rafanelli (penalty) e Djalma para o Vasco e Durval para o Madureira.

QUADROS

VASCO — Barbosa; Augusto e Rafanelli; Eli, Danilo e Jorge; Djalma, Maneca, Dimas, Ismael e Chico.

MADUREIRA — Milton; Danilo e Godofredo; Arati, Herminio e Mineiro; Lupercio, Durval, Didi, Pedro Nunes e Esquerdinha.

Anormalidades: Terminado o "match" houve um "sururu" tomando parte os jogadores do Madureira e os populares.

Jogo: Olaria 3 x São Cristovão 2.
Local: Rua Bariri.
Juiz: José Pinto Lopes.
Renda: Cr$ 15.154,00.
Preliminar: Empate de 2 tentos.
Artilheiros: Balano (2) e Aleino para os da rua Bariri e Nestor (2) para os sancristovenses.

QUADROS

OLARIA: Zezinho; Leleco e Amauri; Spinelli, Claudio e Ananias; Jorginho, Aleluo, Balano, Limoeiro e Carnaval.

SÃO CRISTOVÃO: Azurro; Mundinho e Diolindo; Richard Souza e Pelado; Cidinho Paulinho, Caxambu, Nestor e Magalhães.

Jogo: Canto do Rio 4 x Bonsucesso 3.
Local: Estadio Caio Martins.
Juiz: Eduardo Lazaro dos Santos.
Renda: Cr$ 5.326,00.
Preliminar: Canto do Rio 4 x 2.
Artilheiros: Raimundo (2), Noronha e Carango (penalty) para os de Niteroi e Nerino (2) para os leopoldinenses.

QUADROS

CANTO DO RIO — Odair; Borracha e Oldack; Carango, Bonifacio e Canelinha; Heitor, Pascoal, Raimundo, Silvio e Noronha.

BONSUCESSO — Max (Nerlinho); Gato e Nelson; Cambuy, Mirim e Wilson; Nerino, Zé Luiz Jorge, Flavio e (Tampinha).

Anormalidades: Max foi expulso de campo por tentativa de agressão sendo substituido por Nerino.

## CAMPEONATO CARIOCA DE TENIS DE MESA

*HOJE A REALIZAÇÃO DO JOGO FLUMINENSE X MADUREIRA*

Ostentando o titulo de campeão invicto de 1946, o Fluminense iniciará suas atividades no campeonato inter-clubes por equipes de 1.ª classe, cavalheiros, enfrentando esta noite em Alvaro Chaves, o valente quadro do Madureira A. C., que, no certame de 2.ª classe obteve com mérito alguns triunfos convincentes.

Possuindo em seu quinteto representativo autenticos "ases" do tenis de mesa, alguns campeões brasileiros como Dagô, Carlinhos e Correia, o Fluminense está cotado como franco favorito para a peleja desta noite; contudo não poderá facilitar pois o quadro do tricolor dos suburbios é um quadro brioso, que sabe lutar a despeito da sua inferioridade técnica.

Escalado o arbitro Joaquim V. Macedo; as equipes, salvo modificações, serão as seguintes:

FLUMINENSE — Arquimedes Correia, Carvalhais, Dagoberto e Carlos Mendes.

MADUREIRA — Valdir Maia, Raimundo, Faria, Karl Hawle e Emil Straub.

## Concurso Infanto-Juvenil de Natação

O FLUMINENSE VENCEU O 4.° CAMPEONATO OFICIAL DA F. M. N.

Disputou-se domingo o 4.° Campeonato Oficial de Natação, certame que reuniu vultoso numero de nadadores infanto-juvenis. O Fluminense obteve a vitoria, marcando 219 pontos contra 201 do Icaraí, classificado em segundo lugar. Nas demais colocações ficaram.

Tijuca — 104 pontos, America — 85 pontos, Botafogo — 67, Santa Tereza — 63, Gragoatá — 15, Guanabara — 13

## Flamengo, Herói da Regata Pré-Campeonato

*O VASCO COLOCOU-SE EM SEGUNDO SEGUIDO DO BOTAFOGO*

A Regata Pré-Campeonato, levada a efeito na manhã de domingo nas aguas da Lagoa Rodrigo de Freitas, confirmando todas as previsões, agradou tecnica e socialmente.

Numeroso publico ocorreu aquele belo recanto da cidade, vibrando com o desenvolvimento das provas. Coube ao Flamengo as honras do certame, tendo o gremio rubro-negro obtido sete primeiros lugares, o que lhe assegurou o primeiro posto.

O Vasco da Gama, considerado favorito, não logrou mais do que cinco primeiros, conquistando, desta forma, o segundo lugar.

A colocação final foi a seguinte:

1.° — Flamengo — 7 primeiros, e 3 terceiros.

2.° — Vasco — 5 primeiros e 4 segundos e 3 terceiros.

3.° — Botafogo — 3 primeiros e 2 segundos.

4.° — Guanabara e Internacional — 1 primeiro.

5.° — S. Cristovão — 2 segundos e 3 terceiros.

6.° — Boqueirão — 1 segundo e 1 terceiro.

7.° — Lage — 2 terceiros.

## O CAMPEONATO CARIOCA DE FUTEBOL EM NÚMEROS

Com os resultados da ultima rodada o 1° turno do campeonato oficial os clubes passaram a ter a seguinte classificação na tabela por pontos perdidos:

PROFISSIONAIS:

1° Vasco 1 p. p.
2° Botafogo e Flamengo 4 p. p.
3° America 6 p. p.
4° Fluminense 8 p. p.
5° Madureira 12 p. p.
6° Olaria 13 p. p.
7° Canto do Rio 14 p. p.
8° Bangu 15 p. p.
9° São Cristovão 16 p. p.
10° Bonsucesso 17 p. p.

ASPIRANTES:

1° Vasco e Fluminense 3 p. p.
2° Botafogo 4 p. p.
3° America e Flamengo 7 p. p.
4° Bangu 10 p. p.
5° Madureira e Olaria 14 p. p.
6° São Cristovão 15 p. p.
7° Canto do Rio 16 p. p.
8° Bonsucesso 18 p. p.

JUVENIS:

1° Vasco 2 p. p.
2° Flamengo e Fluminense 5 p. p.
3° Bangu 7 p. p.
4° São Cristovão 9 p. p.
5° Botafogo 10 p. p.
6° America 12 p. p.
7° Madureira e Bonsucesso 14 p. p.
8° Olaria 16 p. p.

ARTILHEIROS:

São os seguintes os artilheiros do campeonato pelo numero de "goals", durante as 11 rodadas do 1° turno:

1° Dimas 15.
2° Maneca 12.
3° Ademir e Durval 11.
4° Moacir 9.
5° Jair e Nerino 8.
6° Pirillo, Balano, Heleno 7.
7° Cesar — Pinhegas — Nestor (S. C.) e Lima 6.
8° Chico — Ismael — Lele — Santo Cristo — Rubinho — Jorge — Alcino — Cardoso e Tião 5.
9° Ubaldo — Heitor — Lupercio — Otavio — Amaro — Adir — Caxambu — Maneco — Feracio e Raimundo 4.
10° Didi — Cilinho (Madureira) — Magalhães — Teixeirinha — Jaci — Geraldino — Calvão 3.
11° Gerson — Leleco — Avila — Ponce de Leon — Gerinho — Esquerdinha (Madureira) — Careca — Orlando — Rodrigues — Limoeiro — Maxwel — Jorginho (Olaria) — Jorginho — Sula — Noronha e Carango 2.

*COLOCAÇÃO DOS CLUBES — OS ARTILHEIROS — OS GOLEIROS MAIS VAZADOS — AS MAIORES RENDAS — A PROXIMA RODADA*

*Por José Martins Ribeiro*

12° Pedro Nunes — Valdemar — Januario — Menezes — Zé Luiz — Spinelli — Tim — Simões Pascoal (Fluminense) — Osvaldinho — Esquerdinha (America) — Friaça — Newton — Biguá — Vaguinho — Norival — Zizinho — Bidon — Cidinho (S. C.) — Wilton — Paulinho — Mical — Pé de Valsa — Silvio — Anesio — Sonô — Illam — Rafanell — Jaime e Djalma 1.

ARTILHEIROS NEGATIVOS:

Mundinho do São Cristovão é até agora o unico artilheiro negativo do campeonato, no encontro realizado entre o clube alvo e os cantorrienses.

GOLEIROS MAIS VAZADOS:

Os goleiros mais vazados, depois da 11ª rodada do campeonato, passaram a seguinte ordem pelo numero de "goals":

1° Rossari (Bangu) 31.
2° Louro (S. Critovão 25.
3° Robertinho (Fluminense) e Max (Bonsucesso) 24.
4° Chiquinho (Canto do Rio) 20.
5° Odair (Canto do Rio) 19.
6° Osni (America) 18.
7° Luiz (Flamengo) e Milton (Madureira) 17.
8° Martinho (Olaria) e Barbosa (Vasco) 14.
9° Raimundo (Canto do Rio) — Zezinho (Olaria) e Pedrinho (Bangu) 9.
10° Azurro (São Cristovão) 8.
11° Nenem (Madureira) e Oncinha (Bonsucesso) 7.
12° Osvaldo e Ari (Botafogo) 5.
13° Vicente (America) 4.
14° Claudio (Olaria) 3.
15° Eunepio (Bonsucesso) 1.
16° Tarzan (Flamengo) 0.

PENALTES:

Foram marcados durante o 1° turno do campeonato oficial, 21 penaltes, sendo que, 17 aproveitados e 4 perdidos:

APROVEITADOS:

1° Rodada: — Amaro (America) — jogo Vasco x America — Carango (Canto do Rio) — jogo Canto do Rio x Olaria.

2ª Rodada: — Cidinho — (São Cristovão) — jogo São Cristovão x Canto do Rio — Amaro — (America) — jogo Fluminense x America — Careca — (Fluminense) — jogo Fluminense x America — Lele — (Vasco) — jogo Vasco x Bangu.

3ª Rodada: — Amaro — (America) — jogo America x Madureira.

4ª Rodada: — Heleno — (Botafogo) — jogo São Cristovão x Botafogo.

5ª Rodada: — Lele — (Vasco) — jogo São Cristovão x Vasco — Leleco — (Olaria) — jogo Olaria x Fluminense — Heleno (Botafogo) — jogo Botafogo x Canto do Rio.

8ª Rodada: — Sula (Bangu) — jogo Olaria x Bangu — Careca (Fluminense) — jogo Fluminense x Flamengo.

10ª Rodada: — Sula (Bangu) — jogo Bangu x Canto do Rio — Amaro (America) — jogo America x Flamengo — Dimas — (Vasco) — jogo Vasco x Fluminense.

11ª Rodada: — Carango — (Canto do Rio) — jogo Canto do Rio x Bonsucesso — Rafanell — (Vasco) — jogo Vasco x Madureira.

PERDIDOS:

1ª Rodada: — Newland — (Bangu) — jogo Bangu x Botafogo — Chico — (Vasco) — jogo Vasco x America.

3ª Rodada: — Hernandes — (Bonsucesso) — jogo Bonsucesso x Vasco.

6ª Rodada: — Leleco — (Olaria) — jogo Madureira x Olaria.

JUIZES:

Os juizes que mais apitaram durante as onze rodadas do campeonato, foram os seguintes:

Mario Viana 11.
Guilherme Gomes e A. Malcher da Gama 10.
Carlos de Oliveira Monteiro 7.
Aristocilio Rocha 5.
E. Lazaro dos Santos — Valter Jacinto Muniz e José Pinto Lopes 2.
Alvarino de Castro 1.

EXPULSOES:

Foram efetuadas durante o 1° turno do campeonato as seguintes expulsões:

1ª Rodada: — Ananias — (Olaria) — jogo Botafogo x Olaria.

3ª Rodada: — Amauri — (Olaria) — jogo Botafogo x Olaria.

4ª Rodada: — Biguá — (Flamengo) — Zarcy e Pascoal — (Canto do Rio) — jogo Canto do Rio x Flamengo — Cidinho e Mundinho — (São Cristovão) — jogo São Cristovão x Botafogo.

6ª Rodada: — Ubaldo (Bonsucesso) e Esquerdinha — (America) — jogo Bonsucesso x America — Cidinho (São Cristovão) — jogo São Cristovão x Fluminense.

7ª Rodada: — Bilulu — (Bangu) — jogo Bangu x Bonsucesso.

10ª Rodada: — Nerinho — (Bonsucesso) e Emanuel — (São Cristovão) — jogo Bonsucesso x São Cristovão.

11ª Rodada: — Max (Bonsucesso) — jogo Bonsucesso x Canto do Rio — Maneco — (America) — jogo Botafogo x America.

MAIORES RENDAS:

As maiores rendas do campeonato por rodada são as que se seguem:

1ª Rodada: — Cr$ 177.646,00
2ª Rodada: — Cr$ 209.644,00
3ª Rodada: — Cr$ 207.602,00
4ª Rodada: — Cr$ 323.482,00
5ª Rodada: — Cr$ 312.697,00
6ª Rodada: — Cr$ 382.545,00
7ª Rodada: — Cr$ 505.004,00
8ª Rodada: — Cr$ 474.540,00
9ª Rodada: — Cr$ 252.671,00
10ª Rodada: — Cr$ 463.758,00
11ª Rodada: — Cr$ 200.704,00

O campeonato, findo o 1° turno, alcançou a importancia de Cr$ 3.514.293,00.

As maiores rendas dos jogos, são as seguintes:

Vasco x Flamengo — Em São Januario — Cr$ 403.464,00.

Flamengo x Botafogo — Na Gavea — Cr$ 282.878,00.

Vasco x Fluminense — Em São Januario — Cr$ 272.770,00.

Botafogo x Vasco — Em General Severiano — Cr$ ...... 241.000,00.

Fluminense x Flamengo — Em Alvaro Chaves — Cr$ .... 198.836,00.

America x Flamengo — Em General Severiano — Cr$ .... 129.426,00.

Canto do Rio x Flamengo — Em Niterói — Cr$ 125.465,00.

A PROXIMA RODADA:

Iniciando o returno do campeonato carioca de futebol, são os seguintes os jogos programados para a proxima rodada:

Olaria x Canto do Rio — Na rua Bariri.

Bonsucesso x Flamengo — Na Avenida Teixeira de Castro.

Vasco x America — Em São Januario.

Fluminense x Madureira — Em Alvaro Chaves.

Botafogo x Bangu — Em General Severiano.

## "Curso Avulso de Transorma"

Na séde da Escola de Aperfeiçoamento dos Correio e Telegrafos, á rua Conde de Bonfim, 220-Tijuca, até o proximo dia 15 do corrente, estão abertas as inscrições para o Curso Avulso de Transorma (CA-4). Para o ingresso no Curso será exigida a prova de identidade, taxa de inscrição e 3 fotografias.

## SUPER-CAMPEONATO DE ASPIRANTES E 2.ª DIVISÃO DE BASKETBALL

Enquanto os campeonatos de Primeira Divisão e de Juvenis de Basketball estão em sua fase inicial, os certames de Segunda Divisão e de Aspirantes entram hoje em sua fase final, com o inicio do super-campeonato.

Os clubes colocados foram: na Segunda Divisão, Botafogo e Riachuelo, da serie "Arnaldo Guinle", Flamengo e America, da série "João Lira Filho".

Nos aspirantes, Botafogo e Tijuca, da série "Arnaldo Guinle", Vasco e Atletica do Grajau da série "João Lira Filho".

Os jogos programados para hoje são:

Na quadra do Sampaio, á rua Antunes Garcia — ás 19,50 horas — Atletica do Grajau x Botafogo (aspirantes) e ás 21,30 horas — Flamengo x Botafogo (Segunda Divisão).

Juizes: Afonso Lefever e Valter Machado.

Na quadra do Flamengo, á rua Sacadura Cabral — ás 19,50 horas — Tijuca x Vasco (aspirantes) e ás 21,30 horas — Riachuelo x America (Segunda Divisão).

Juizes: — Aladino Astuto e Noli Coutinho.

## Resultado dos Certames da F.M. de Teins

Os jogos do Campeonato Aberto da Federação Metropolitana de Tenis ofereceram os seguintes resultados:

Luiz Chaloub venceu Jorge O. Campos por 6/4-6/8-6/0.

Marcos Tito Tamyo venceu Oscar Taylor por 9/7-4/6-6/4.

Roberto Easton venceu A. Pinto Guimarães por 7/5-6/3.

Guilherme Eugenio-Sergio Guimarães venceram José Bonifacio-F. Hargreaves por — 6/4-4/6-6/3.

Julio de Lamare venceu André Fodor por 8/6-6/0.

Helmuth Matheis venceu Roberto Melo por 6/2-6/3.

Herbert Freire venceu Manuel Carmo dos Reis por W. O.

Temistocles Vivacqua Castelo Novo venceram Julio de Lamare-Roberto Melo.

Roberto Dicker-Luiz Mano venceram Carlos A. Freitas-Josefino Murgel por 9/7-6/3.

RESULTADOS DOS JOGOS DO CAMPEONATO INTER-CLUBES QUINTA CLASSE

Clube dos Caiçaras venceu o Vasco da Gama por 4x1.

Tijuca "B" venceu o Fluminense "A" por 3x2.

Fluminense venceu o Leme por 3x2

## TREINOU, DOMINGO, O "DIARIO CARIOCA" A. C.

*VITORIA DO REDAÇÃO SOBRE O OFICINA POR 8 X 5 — OS QUADROS*

Realizou-se domingo, no campo do Instituto Profissional 15 de Novembro, o treino das equipes do DIARIO CARIOCA A. C. Apesar do mau estado do campo, encharcado com as chuvas, o apronto decorreu num bom ambiente disciplinar e tecnico.

Jogaram os quadros da Redação e da Oficina, saindo vencedora a primeira por 8 x 5, escore dilatado que bem diz das possibilidades dos "artilheiros".

OS TEAMS

Os dois quadros atuaram com a seguinte constituição:

Redação (Vermelhos): — Jacinto; — Everaldo (Manuel) e Rui (Jorge); — Carneiro — Adinet e Bueno; — Paulistano — Medeiros — Sá Maroquinha — Mario 7 e Ivonisio.

Oficina (Brancos): — Mima — Manuel (Everaldo) e Jorge (Rui); — Brandão — Paulo e Julio; — Jaime — Nilton — Silvio — Duarte e Adalberon.

Marcaram os tentos para os vermelhos: Sá Maroquinha (3) Paulistano (2), Ivonisio, Paulo e Mario 7, 1 cada.

Para os Brancos: Brandão (de penalty), Silvio, Paulo, Duarte e Jaime 1 cada.

# A Favorita Carnavalesca Venceu a Prova das Éguas

Ha muito tempo que o Jockey Club Brasileiro não realiza uma prova em "Walk-Over".

Praticamente a primeira turma do turf carioca está desprovida de grandes valores.

Ora um, ora outro, Heliaco e Heron têm açambarcado todas as grandes provas do calendario classico da nossa sociedade de corridas.

Os dois filhos do grande Formasterus são bons, mesmos, mas, afora as bondades dos nossos dois crioulos, não têm eles encontrado adversarios á sua altura e daí essa monotonia de monopolisarem as grandes provas cariocas.

Coube agora ao Heliaco cumprir a sua etapa e com a confirmação da inscrição do invicto, todos os seus possiveis adversarios fugiram á contenda e assim o filho de Saphinha compareceu sozinho á pista de grama do Hipodromo Brasileiro para de galopinho cumprir os 3.800 metros do percurso do Grande Premio "Derby Club", a prova classica programada para domingo ultimo.

E o neto de Asterus cumpriu impavido a sua tarefa, como a espera de um possivel adversario nesse deserto de valores da primeira turma.

Despida do interesse a prova principal, as atenções dos nossos carreiristas se voltaram para os Premios "Jornada Brasileira de Puericultura e Pediatria" e "Codrato de Vilena", o primeiro 1 handicap e o 2o a "9a Prova Especial de Eguas".

A primeira dessas carreiras reuniu seis bons performeurs do nosso turf.

Eleito o favorito absoluto do publico apostador, Erebus confirmou plenamente esse favoritismo.

O filho de British Empire passou pela Grila na altura dos 1.200 metros e, no final do prelio conteve sem maiores esforços a carga de Miami, que atropelava com muito vigor pela cerca externa.

A prova das eguas pôs em campo raso oito elementos femininos do nosso turf.

Tambem eleita a favorita da prova, Carnavalesca confirmou essa preferencia do publico, conquistando comodo triunfo.

A filha de Parnis correu acomodada, deixando que Lula e depois Pink Rose liderassem a carreira e no inicio da reta dominou a situação para cruzar facilmente a meta no posto de honra, com tres corpos na frente de Hullera.

## E Erebus Ganhou o Handicap

### 1.ª CARREIRA

597 — Grande Premio "Derby Club" — Animais nacionais de 4 anos e mais idade — Pesos da tabela — 3.800 metros — Premios: Cr$ 150.000,00; Cr$ 30.000,00 e Cr$ 15.000,00.
HELIACO, masc., alazão, 4 anos. São Paulo. Formasterus e Saphinha, do Stud Linneo de Paula Machado. 54 quilos. Osvaldo Ulloa .. .. 1º
Não correu: Halcyon.
Ganho em "Walk_over".
Rateio: Não houve.
Tempo: 284" 2|5.
Criador: Espolio Linneo de Paula Machado.
Tratador: Ernani Freitas.

### 2.ª CARREIRA

598 — Animais nacionais de 3 anos, sem vitoria no país — Pesos da tabela — 1.400 metros — Premios: Cr$ 30.000,00; Cr$ 9.000,00 e Cr$ 4.500,00.
IRAPURU', masc., castanho, 3 anos. São Paulo. Bosphore e L'Atlantique, do Stud Linneo de Paula Machado. 55 quilos. Osvaldo Ulloa .. .. 1º
Hudson. 55. E. Silva .. .. .. 2º
Jubilosa. 53|52. S. Ferreira ap. 3º
Cortezã. 58. J. Portilho .. .. 0
Tollea. 53|52. S. Ferreira ap. 0
Ganho por: sete corpos; do 2 ao 3o, tres corpos.
Rateio: Cr$ 10.00 em 1º; dupla (12) Cr$ 13.00; placés: Irapuru Cr$ 10.00; Hudson Cr$ 10.00.
Tempo: 89" 4|5.
Total das apostas: — .. .. Cr$ 203.420.00.
Criador: O. G. de Paula Machado.
Tratador: Ernani Freitas.
RATEIOS EVENTUAIS

| | | | Cr$ |
|---|---|---|---|
| 1—1 | Hudson | 2351 | 53.00 |
| 2—2 | Irapuru | 12012 | 10.00 |
| 3—3 | Jubilosa | 659 | 188.00 |
| 4 | (4 Cortezã | 304 | 408.00 |
| | (5 Tollea | 189 | 657.00 |
| | Total | 15515 | |
| 12 | | 7129 | 13.00 |
| 13 | | 423 | 227.00 |
| 14 | | 376 | 258.00 |
| 23 | | 2153 | 45.00 |
| 24 | | 1772 | 54.00 |
| 34 | | 118 | 850.00 |
| 44 | | 38 | 2537.00 |
| | Total | 12004 | |

### 3.ª CARREIRA

599 — Animais de 6 anos e mais idade, que não tenham ganho mais de Cr$ 150.000,00, em premios de 1o lugar no país — Peso: 52 quilos cavalo e egua 50, com sobrecarga — 1.200 metros — Premios: Cr$ 22.000,00; Cr$ 6.600,00 e Cr$ 3.300,00.
SIRIGY, masc., alazão, 7 anos. Pernambuco. Serinhaem e Ingford, do Stud Santo Antonio. 56 quilos. Emigdio Castillo .. .. 1º
Dabul. 52. D. Ferreira .. .. 2º
Tres Pontas. 52|51. N. Mota, aprendiz .. 3º
Old Plaid. 54|51. P. Coelho, aprendiz .. 0
Fine Champagne. 53. J. Mesquita .. 0
Furacão. 54. G. Costa .. 0
Garuá. 50|47. J. Costa, ap. .. 0
Flexa. 50. Ot. Reichel .. 0
Tango. 56. L. Rigoni .. 0
Ganho por: um corpo; do 2º ao 3º, tres corpos.
Rateio: Cr$ 30.00 em 1º; dupla (24) Cr$ 60.00; placés: Sirigy Cr$ 16.00; Dabul Cr$ 16,00; Tres Pontas Cr$ 67.00.
Tempo 77".
Total das apostas: — ...... Cr$ 533.330,00.
Criador: F. J. Lundgren.
Tratador: Fernando Schneider Filho.
RATEIOS EVENTUAIS

| | | | Cr$ |
|---|---|---|---|
| 1 | (1 F. Champagne | 6056 | 36.00 |
| | (2 Flexa | 826 | 266.00 |
| 2 | (3 Dabul | 5198 | 42.00 |
| | (4 Tango | 1139 | 193.00 |
| 3 | (5 Furacão | 4930 | 45.00 |
| | (6 Tres Pontas | 546 | 403.00 |
| 4 | (7 Garua | 4063 | 207.00 |
| | (8 Old Plaid | 361 | 610.00 |
| | (9 Sirigy | 7396 | 30.00 |
| | Total | 27515 | |
| 11 | | 821 | 193.00 |
| 12 | | 4214 | 38.00 |
| 13 | | 3009 | 53.00 |
| 14 | | 2874 | 55.00 |
| 22 | | 567 | 280.00 |
| 23 | | 2068 | 59.50 |
| 24 | | 2301 | 69.00 |
| 33 | | 385 | 411.00 |
| 34 | | 2369 | 67.00 |
| 44 | | 647 | 245.50 |
| | Total | 19855 | |

### 4.ª CARREIRA

600 — Animais nacionais de 3 anos, sem mais de uma vitoria — Pesos da tabela — 1.200 metros — Premios: Cr$ 30.000,00; Cr$ 9.000,00 e Cr$ 4.500,00.
DESCONFIADO, masc., tordilho, 3 anos. Paraná. Tapajos e Carona, da sra. Sarah de Magalhães Boettcher. 55 quilos. Domingos Ferreira .. .. 1º
Gavial. 55. A. Barbosa .. .. 2º
Luva. 53. G. Costa .. .. 3º
Vargem Alegre. 53. E. Castillo 0
Mayling. 53. J. Vidal .. 0
Cherie. 53. J. Mesquita .. 0
Inca. 55. R. Freitas F. (caiu) 0
Não correram: Brioso, Lenita, Anhuma e Grisu.
Ganho por: tres corpos; do 2º ao 3o, meio corpo.
Rateio: Cr$ 14.00 em 1º; dupla (34) Cr$ 27.00; placés: Desconfiado Cr$ 12.00; Gavial Cr$ 16.00.
Tempo: 77" 2|5.
Total das apostas: — ....... Cr$ 525.600,00.
Criador: Epaminondas Santos.
Tratador: Manuel de Souza.
RATEIOS EVENTUAIS

| | | | Cr$ |
|---|---|---|---|
| 1—1 | Inca — Vargem Alegre | 5869 | 38.00 |
| 2 | (2 Brioso | Nlc. | |
| | (3 Mayling | 668 | 335.50 |
| | (4 Lenita | Nlc. | |
| 3 | (5 Desconfiado | 16334 | 14.00 |
| | (6 Cherie | 371 | 605.00 |
| | (7 Anhuma | Nlc. | |
| 4 | (8 Luva | 673 | 333.00 |
| | (9 Gavial — Grisu | 4108 | 54.50 |
| | Total | 28020 | |
| 11 | | 922 | 185.00 |
| 12 | | 613 | 277.00 |
| 13 | | 8326 | 20.00 |
| 14 | | 5509 | 23.00 |
| 22 | | 3817 | 73.50 |
| 23 | | 1554 | 126.50 |
| 24 | | 8424 | 12.50 |
| 33 | | 722 | 235.00 |
| 34 | | 6360 | 227.00 |
| 44 | | 351 | 678.50 |
| | Total | 21291 | |

### 5.ª CARREIRA

601 — Animais nacionais de 5 anos, que não tenham ganho mais de Cr$ 120.000,00, em premios de 1º lugar no país — Pesos 53 quilos cavalo e egua 50, com sobrecarga — 1.200 metros — Premios: Cr$ 25.000,00; Cr$ 7.500,00 e Cr$ 3.750,00.
GALHARDO, masc., castanho, 5 anos. São Paulo. Formatores e Cyrenia, do Stud Minas Gerais. 58 quilos. Inacio de Sousa .. 1º
Acarape. 52|51. N. Mota ap. 2º
Encoraçado. 56. Ot. Reichel 3º
Isloti. 54|51. S. P. Ribeiro aprendiz 0
Guaximba. 50|51. S. Ferreira aprendiz 0
Guido .. 0
Não correu: Apoteose.
Ganho por: cinco corpos; do 2º ao 3º, tres corpos.
Rateio: Cr$ 28.00 em 1º; dupla (24) Cr$ 52.00; placés: Galhardo Cr$ 16.00; Acarape Cr$ 28.00.
Tempo: 97" 1|5.
Total das apostas: — Cr$ 563.350,00.
Criador: Espolio Linneo de Paula Machado.
Tratador: Nelson Pires.
RATEIOS EVENTUAIS

| | | | Cr$ |
|---|---|---|---|
| 1—1 | Encoraçado | 12304 | |
| 2 | (2 Galhardo | 12470 | 20.00 |
| | (3 Guido | 1489 | 169.00 |
| | (4 Apoteose | Nlc. | |
| 3 | (5 Guaximba | 1094 | 230.00 |
| | (6 Isloti | 1135 | 222.00 |
| 4 | (7 Acarape | 2908 | 87.00 |
| | Total | 31496 | |
| 13 | | 1139 | 150.00 |
| 12 | | 9862 | 17.00 |
| 14 | | 3414 | 50.00 |
| 22 | | 1465 | 116.00 |
| 23 | | 1287 | 132.50 |
| 24 | | 3298 | 52.00 |
| 34 | | 462 | 369.00 |
| 44 | | 401 | 425.00 |
| | Total | 21328 | |

### 6.ª CARREIRA

602 — Premio "I Jornada Brasileira de Puericultura e Pediatria" — Animais de qualquer país — Handicap — 1.500 metros — Premios: Cr$ 30.000,00, Cr$ .... 9.000,00 e Cr$ 4.500,00.
EREBUS, masc., zaino, 4 anos. Argentina. British Empire e Hampa, do sr. C. G. da Rocha Faria. 50 quilos. Juan Vidal .. .. 1º
Miami. 50|51. S. Ferreira ap. 2º
Dominó. 57. J. Morgado .. 3º
Coracero. 58. D. Ferreira .. 0
Dante. 53. E. Castillo .. 0
Grilla. 59. J. Mesquita .. 0
Não correu: Bordonéo.
Ganho por: um corpo e meio; do 2º ao 3º, dois corpos.
Rateio: Cr$ 13.00 em 1º; dupla (23) Cr$ 25.00; placés: Erebus Cr$ 14.00; Miami Cr$ 25.50.
Tempo: 94".
Total das apostas: — ....... Cr$ 687.260,00.
Importador: Carlos Rocha Faria.
Tratador: Sabatino d'Amaro.
RATEIOS EVENTUAIS

| | | | Cr$ |
|---|---|---|---|
| 1—1 | Grilla | 2013 | 98.10 |
| | (2 Dominó | 1009 | 15?.00 |
| 2 | (3 Erebus | 22085 | 13.00 |
| | (4 Coracero | 3531 | [illegible] |
| 3 | (5 Miami | 2329 | 86.00 |
| | (6 Bordonéo | Nlc. | |
| 4 | (7 Dante | 3105 | 136.00 |
| | Total | 35802 | |
| 12 | | 4696 | 42.00 |
| 13 | | 1779 | 111.00 |
| 14 | | 584 | 337.50 |
| 22 | | 3842 | 51.00 |
| 23 | | 7972 | 25.00 |
| 24 | | 3323 | 59.00 |
| 33 | | 1252 | 157.00 |
| 44 | | 1194 | 165.00 |
| | Total | 24642 | |

### 7.ª CARREIRA

603 — Premio "Codrato de Vilhena" (9ª prova especial de eguas) — Eguas de qualquer país, de 3 a 5 anos de idade, que não tenham ganho mais de Cr$ ...... 100.000,00, em premios no país — Pesos da tabela, com sobrecarga — 1.400 metros — Premios: Cr$ 40.000,00, Cr$ 12.000,00 e Cr$ 6.000,00.
CARNAVALESCA, fem., zaino, 4 anos. Argentina. Parnis e Ma Colombina, dos srs. João J. Figueiredo e Juan A. Saavedra. 57 quilos. Pedro Simões .. 1º
Hullera. 57. J. Mesquita .. 2º
Cubanita. 57. E. Castillo 3º
Senalcia. 57. L. Rigoni .. 0
Lula. 53. S. Batista .. 0
Armada. 57. W. Andrade .. 0
Pink Rose. 58. G. Costa .. 0
Não correram: Polvora e Iheta.
Ganho por: dois corpos; do 2º ao 3º, tres corpos.
Rateio: Cr$ 22.00 em 1º; dupla (24) Cr$ 91.00; placés: Carnavalesca Cr$ 17.50; Hullera Cr$ 30.00.
Tempo: 91" 1|5.
Total das apostas: — Cr$ 641.270,00.
Importador: Atilio Irulegui.
Tratador: Mario de Almeida.
RATEIOS EVENTUAIS

| | | | Cr$ |
|---|---|---|---|
| 1—1 | Senalcia — Pink Rose | 7455 | 36.00 |
| 2 | (2 Carnavalesca | 12229 | 25.00 |
| | (3 Polvora | Nlc. | |
| | (4 Cubanita | 5042 | 54.00 |
| 3 | (5 Armada | 4733 | 58.00 |
| | (6 Lula | 799 | 341.00 |
| 4 | (7 Hullera | 3424 | 79.50 |
| | (8 Girla — Iheta | 306 | 44.00 |
| | Total | 34038 | |
| 11 | | 654 | 318.00 |
| 12 | | 1778 | 128.00 |
| 13 | | 4246 | 49.00 |
| 14 | | 2011 | 103.00 |
| 22 | | 1360 | 87.00 |
| 23 | | 2284 | 91.00 |
| 24 | | 6114 | 34.00 |
| 33 | | 735 | 107.00 |
| 44 | | 187 | 1112.00 |
| | Total | 25992 | |

### 8.ª CARREIRA

604 — Animais nacionais de 4 anos, sem mais de uma vitoria no país — Pesos da tabela — 1.200 metros — Premios: Cr$ 22.000,00; Cr$ 6.600,00 e Cr$ 3.300,00.
CAMBUCI, masc., preto, 4 anos. Rio de Janeiro. Embuste e Cambuquira. Do Stud Capichaba. 56 quilos. Emigdio Castilho .. .. 1º
Maracatu. 54. D. Ferreira .. 2º
Taoca. 54. R. Freitas F. .. 3º
Heracles. 56|53. R. Ribeiro ap. 0
Hipias. 54|53. S. Ferreira ap. 0
Katurrita. 54. A. Araujo .. 0
Jaza. 54. I. Souza .. 0
Parnahyba. 54. W. Andrade .. 0
Jiga. 54. L. Rigoni .. 0
Reprise. 54. J. Mesquita .. 0
Não correram: Helicon, Chaim e Fluxo.
Ganho por: dois corpos; do 2º ao 3º, um corpo.
Rateio: Cr$ 29.00 em 1º; dupla (23) Cr$ 47.00; placés: Cambuci Cr$ 15.00; Maracatu Cr$ 18.00; Taoca Cr$ 29.00.
Tempo: 77" 2|5.
Total das apostas: — ....... Cr$ 689.020,00.
Criadores: Serviços de Remonta e Veterinaria do Exército.
Tratador: Fernando Schneider.
RATEIOS EVENTUAIS

| | | | Cr$ |
|---|---|---|---|
| 1 | (1 Heracles | 7990 | 86.00 |
| | (2 Katurrita | 8944 | 72.50 |
| | (3 Halicon | Nlc. | |
| 2 | (4 Cambuci | 9705 | 29.00 |
| | (5 Chaim | Nlc. | |
| | (6 Jiga | 2590 | 110.00 |
| 3 | (7 Reprise | 548 | 522.00 |
| | (8 Maracatu | 3451 | 83.00 |
| | (9 Parnahyba | 2303 | 124.00 |
| 4 | (10 Jaza | 1121 | 255.00 |
| | (11 Fluxo | Nlc. | |
| | (12 Taoca | 1276 | 224.00 |
| | (13 Hipias | 2827 | 101.00 |
| | Total | 35755 | |
| 11 | | 2005 | 114.00 |
| 12 | | 5474 | 42.00 |
| 13 | | 3381 | 67.00 |
| 14 | | 3155 | 72.00 |
| 24 | | 4110 | 55.00 |
| 22 | | 1204 | 189.00 |
| 14 | | 735 | 310.00 |
| 34 | | 2204 | 103.00 |
| 33 | | 1349 | 169.00 |
| | Total | 38473 | |

### 9.ª CARREIRA

605 — Animais de qualquer país — Pesos especiais — 1.600 metros — Premios Cr$ 25.000,00. Cr$ 7.500,00 e Cr$ 3.750,00.
MAR REVUELTO, masc., castanho, 6 anos. Argentina. Candalsolo e Mar Picada, do Stud Pannaim. 50 quilos. José Portilho .. .. 1º
Miralumo. 51. S. Ferreira ap. 2º
Rumoroso. 54. L. Rigoni .. 3º
Defiant. 50|51. R. Freitas F. 0
Alvinegro. 50. Ot. Reichel .. 0
Ajo Macho. 57. S. Batista .. 0
Edmund. 54. J. Vidal .. 0
Bien Paga. 52. D. Ferreira 0
Malo. 50. J. Maia .. 0
Nacarado. 60. J. Mesquita .. 0
El Don. 60. W. Andrade .. 0
Não correu: Erebus.
Ganho por: meio corpo; do 2º ao 3o, um corpo.
Rateio: Cr$ 24.00 em 1º; dupla (24) Cr$ 49.50; placés: Mar Revuelto Cr$ 18.00; Miralumo Cr$ 5.00; Rumoroso Cr$ 22.00.
Tempo: 102" 2|5.
Total das apostas: — ....... Cr$ 746.850,00.
Importador: Atilio Irulegui.
Tratador: Mario de Almeida.
Total Geral das Apostas: — Cr$ 4.620.130,00.
Total Geral dos Concursos: — .. Cr$ 600.880,00.
Pistas: de Grama (as 1ª e setima provas) e de areia (as demais): Pesadas.
RATEIOS EVENTUAIS

| | | | Cr$ |
|---|---|---|---|
| 1 | (1 Erebus — Edmund | 5263 | 62.50 |
| | (2 Alvinegro | 3531 | 93.50 |
| | (3 Rumoroso | 5026 | 65.50 |
| 2 | (4 Defiant | 3051 | 108.00 |
| | (5 Miralumo | 3082 | 123.00 |
| 3 | (6 El Don | 880 | 374.00 |
| | (7 Bien Paga | 3446 | 95.50 |
| | (8 Ajo Macho | 3108 | 106.00 |
| | (9 Nacarado | 392 | 840.00 |
| 4 | (10 Mar Revuelto — Malo | 13796 | 24.00 |
| | Total | 41164 | |
| 11 | | 1134 | 207.00 |
| 12 | | 4272 | 55.00 |
| 13 | | 1985 | 118.00 |
| 14 | | 5425 | 43.00 |
| 22 | | 1919 | 122.00 |
| 23 | | 2757 | 85.00 |
| 24 | | 4730 | 49.50 |
| 33 | | 1036 | 226.00 |
| 34 | | 5215 | 45.00 |
| 44 | | 851 | 276.00 |
| | Total | 29324 | |

# Suspenso Por Dois Meses o Treinador de Don Raul!

***Não Foram Aceitas as Explicações do Claudemiro Pereira — A "Performance" de Sirigy***

A Comissão de Corridas, como de costume, esteve reunida ontem para julgar as ocorrencias das duas ultimas reuniões efetuadas no Hipodromo da Gavea.

As "performances" de Don Raul e Sirigy, como era esperado, mereceram a atenção do Orgão Técnico, que ouviu os treinadores Claudemiro Pereira e Fernando Schneider Filho. O primeiro foi suspenso por dois meses e o segundo, cujas explicações justificaram a "disparidade" de atuações do Sirigy, perdoado.

Transcrevemos abaixo as resoluções da Comissão de Corridas em sua reunião de ontem:

a) — registrar os compromissos de montaria para os animais Imbu, Clarão e Arrow, para o Grande Premio "Lineu de Paula Machado", feitos pelos responsaveis dos mesmos animais com os jóqueis Pedro Simões, Justiniano Mesquita e Adão Ribas;

b) — chamar a atenção do tratador da egua Tolléa, sobre a indocilidade deste animal;

c) — aceitar as explicações dadas pelo tratador Fernando Pereira Schneider, sobre a ma "performance" do seu pensionista Sirigy, na reunião do dia 25 de setembro;

d) — não aceitar as explicações dadas pelo tratador Claudemiro Pereira, e por isto suspendê-lo por dois meses, por infração da alinea "d", do artigo 104 do Código (não ter apresentado em perfeitas condições de treinamento), nas reuniões dos dias 14 e 21 de setembro, o seu pensionista Don Raul;

e) — suspender por três corridas os jóqueis Pedro Simões e Artur Araujo, e por duas corridas o jóquei Inacio de Souza, todos por infração do artigo 153 do Código (prejudicar os competidores), montando os animais Carnavalesca, Katurrita e Galhardo;

f) — ordenar o pagamento dos premios das reuniões dos dias 4 e 5 do corrente.

# Resultados nos Estados

EM SÃO PAULO

S. PAULO, 13 (Asapress) — É o seguinte o resultado das carreiras realizadas na tarde de ontem no Hipodromo Paulista:

1.º pareo — Venceram — Kahena e Guaraz — Ponta — Cr$.. 56.00. Não houve placé.

2.º pareo — Venceram — Fine Stuff e Antares — Ponta — Cr$ 25.00. Placés Cr$ 16.00 e Cr$ 27.00.

3.º pareo — Venceram — Farbolijo e Cigal — Ponta — Cr$.. 32.60. Placés Cr$ 23.00 e Cr$.. 40.00.

4.º pareo — Venceram — Jaca. Estrose e Xalimar — Ponta Cr$ 22.00. Placés Cr$ 13.00. Cr$ 24.00 e Cr$ 17.00.

5.º pareo — Venceram — Nieto Bueno e Havanita — Ponta — Cr$ 20.00. Placés Cr$ 16.00 e Cr$ 13.00.

6.º pareo — Venceram — Epilogo e Etiqueta — Ponta — Cr$.. 15.00. Placés Cr$ 17.00.

7.º pareo — Venceram — Furioso, Boa Noite e Gualicha — Ponta Cr$ 40.00. Placé Cr$... 16.00. Cr$ 14.00 e Cr$ 62.00.

8.º pareo — Venceram — Donoria, Flor do Campo e Anuja — Ponta Cr$ 17.00. Placés — Cr$ 13.00. Cr$ 12.00 e Cr$..... 13.00.

Movimento geral das apostas — Cr$ 6.197.905.00.

EM PORTO ALEGRE

PORTO ALEGRE, 13 (Asapress) — É o seguinte o resultado das carreiras realizadas na tarde de ontem no Hipodromo dos Moinhos de Vento:

1.º pareo — Venceram — Urano e Marcu — Ponta — Cr$.... 35.00 — Dupla Cr$ 18.00.

2.º pareo — Venceram — Perfidius e Barbaro — Ponta — Cr$ 12.00 — Dupla — Cr$ 46.00.

3.º pareo — Venceram — Balancin e Sentinela — Ponta — Cr$ 53.00 — Dupla Cr$ 47.00.

4.º pareo — Venceram — Zambo e Eva — Ponta Cr$ 53.00 — Dupla Cr$ 157.00.

5.º pareo — Venceram — Accqua e Biguá — Ponta Cr$ 33.00 — Dupla Cr$ 58.00.

6.º pareo — Venceram — Fornalha e Iruhy — Ponta — Cr$ 37.00 — Dupla Cr$ 34.00.

7.º pareo — Venceram — Sena e Ramplona — Ponta — Cr$ 65.00 — Dupla 67.00.

8.º pareo — Venceram — Alfa e Ilustre — Ponta — Cr$ — 105.00 — Dupla Cr$ 126.00.

9.º pareo — Maioral e Satanaz — Ponta Cr$ 51.00 — Dupla — Cr$ 120.00.

10.º pareo — Venceram — Sapucaia e Zagul — Ponta — Cr$ 43.90 — Dupla Cr$ 75.00.

Movimento geral das apostas — Cr$ 1.275.433.60.

# A Próxima Sabatina

1o PAREO — 1.500 METROS — A'S 14.10 HORAS — CR$ 20.000,00 (RESERVADO AOS APRENDIZES DE 3ª CATEGORIA):

| | | Quilos |
|---|---|---|
| 1 | (1 Outono | 50 |
| 2 | (2 Catalina | 50 |
| | (3 Alcapita | 50 |
| 3 | (4 Itaqui II | 52 |
| | (5 Pampeiro | 54 |
| 4 | (6 Esplendor | 56 |
| | (7 Acatado | 56 |
| | (" Rio Negro | 52 |

2o PAREO — 1.000 METROS (GRAMA) — A'S 14.40 HORAS — CR$ 20.000,00:

| | | Ks. |
|---|---|---|
| 1 | (1 Parnassus | 50 |
| | (2 Himera | 51 |
| 2 | (3 Estherita | 55 |
| | (4 Feiticeiro | 53 |
| 3 | (5 Distraida | 55 |
| | (6 Comica | 55 |
| | (7 Irlanda | 48 |
| 4 | (8 Rutilante | 57 |
| | (9 Dama de Ouros | 56 |
| | (" Temner | 53 |

3o PAREO — 1.400 METROS — A'S 15.10 HORAS — CR$ 25.000,00:

| | | Ks. |
|---|---|---|
| 1 | (1 Monte Carlo | 56 |
| | (2 Lula | 50 |
| 2 | (3 Acarape | 53 |
| | (4 Grão Mogol | 52 |
| 3 | (5 Guatapará | 52 |
| | (6 Ipanaco | 50 |
| | (7 Isloti | 54 |
| 4 | (8 Guaximba | 50 |
| | (9 Encoraçado | 58 |
| | (" Formacão | 60 |

4o PAREO — 1.600 METROS — A'S 15.45 HORAS — CR$ 25.000,00

| | | Ks. |
|---|---|---|
| 1 | (1 Highland | 54 |
| | (2 Mojica | 56 |
| 2 | (3 Hainan | 54 |
| | (4 Sky | 56 |
| 3 | (5 Xavante | 56 |
| | (6 Gavião da Gavea | 50 |
| 4 | (7 Pury | 56 |
| | (" Riachão | 56 |

5o PAREO — 1.200 METROS — A'S 16.20 HORAS — Cr$ 20.000,00 — (BETTING):

| | | Ks. |
|---|---|---|
| 1 | (1 Urucungo | 58 |
| | (2 Telefonema | |
| | (3 Folia | 53 |
| 2 | (4 Rubi | 52 |
| | (5 Cotiara | 50 |
| | (6 Rocanora | 50 |
| 3 | (7 Energeina | 50 |
| | (8 Kelvin | 53 |
| | (9 Serpente Negra | 50 |
| | (10 Manful | 53 |
| 4 | (11 Ancito | 54 |
| | (12 Diviko | 50 |
| | (13 Don Pedro II | 52 |
| | (" Digitalis | 50 |

6o PAREO — 1.400 METROS — A'S 16.55 HORAS — .. .. CR$ 22.000,00 (BETTING):

| | | Ks. |
|---|---|---|
| 1 | (1 Chibante | 54 |
| | (2 Jacy | 58 |
| | (3 Aldean | 54 |
| 2 | (4 Urvio | 50 |
| | (5 Hiava | 54 |
| | (6 Chilena | 54 |
| 3 | (7 Parker | 56 |
| | (8 Grumarin | 50 |
| | (9 Grey Peter | 56 |
| | (10 Falcaz | 56 |
| 4 | (11 Betar | 56 |
| | (12 Galante II | 50 |
| | (13 Hannibal | 56 |
| | (14 Hosana | 54 |

7o PAREO — 1.400 metros — A'S 17.30 HORAS — CR$ 15.000,00 — (BETTING):

| | | Ks. |
|---|---|---|
| 1 | (1 Chachim | 52 |
| | (2 Beat'Em | 58 |
| 2 | (3 Maestro | 58 |
| | (4 Malo | 60 |
| 3 | (5 Platero | 59 |
| | (6 Mistral | 56 |
| 4 | (7 Royal Statute | 60 |
| | (8 Fritz Wilberg | 58 |
| | (9 Granflauta | 50 |

# VÁRIAS

Os concursos anteontem promovidos pelo Jockey Club Brasileiro tiveram os seguintes resultados:

BOLO SIMPLES
20 ganhadores, com 8 pontos — Rateio: Cr$ 3.579.00.

BOLO DUPLO
5 ganhadores, com 17 pontos — Rateio: Cr$ 9.867,00.

BETTING JOCKEY CLUB
27 ganhadores — Rateio: .. Cr$ 303.00.

BETTING ITAMARATI
595 ganhadoras — Rateio: .. Cr$ 127.00.

BETTING DUPLO
35 ganhadores — Rateio: .. Cr$ 6.745.00.

# ESPORTES

## Vasco e Fluminense, os Heróis dos Campeonatos de Atletismo

Concluiu-se, domingo, no Estadio do Fluminense, o Campeonato Carioca de Atletismo. Realizaram-se varias provas do Decatlon, tendo obtido a vitoria neste certame o atleta do Fluminense, Friedrick Sönkchen com 5.479 pontos. Em segundo, colocou-se Raul de Miranda, tambem do Fluminense, com 5.387 pontos.

VASCO, CAMPEÃO

O resultado final do Campeonato Carioca de Atletismo foi o seguinte: Campeão — Vasco da Gama — 253 pontos; 2.º lugar — Fluminense — 172 pontos; 3.º lugar — Botafogo — 151 pontos; 4.º lugar — Flamengo — 19 pontos; 5.º lugar — S. Cristovão — 2 pontos.

O FLUMINENSE VENCEU O CAMPEONATO FEMININO

O Campeonato Feminino de Atletismo, realizado domingo no Estadio do Fluminense, ofereceu o seguinte resultado: Campeão — Fluminense — 144 pontos; 2.º lugar — Botafogo — 77 pontos; 3.º lugar — Vasco — 19 pontos.

## Cogita-se de Antecipar Botafogo x Bangu

O jogo Botafogo x Bangu, marcado para domingo, em General Severiano, deverá ser realizado sabado, á tarde.

As "demarches" para a antecipação foram iniciadas, obtendo, esperando-se uma resposta afirmativa do clube suburbano.

## ARRASADO O IMPERIAL B. C.

### VITORIOSO O AMERICA POR 40 X 14

Ontem o America, visitou o Imperial B. C. para cumprir o unico prelio da noite, que fôra adiado em virtude do mau tempo.

A vitoria do "five" que Rui orienta, foi facil, pois é mais categorizado como conjunto e integrado por valores destacados, quer entre os veteranos como entre os novos onde podemos destacar o jovem Angelo Fraga.

Já não podemos dizer o mesmo do Imperial B. C. que antigo gremio independente, sem equipe adestrada, militava ultimamente como filiado especial fazendo bonita figura; mas este ano passando para a classe de filiado efetivo, não pôde naturalmente, corresponder como o seu adversario de ontem, veteranismo disputante dos certames cestabolisticos.

A pugna foi arbitrada pela dupla Noli Coutinho-Nervel Soler, cujo desempenho agradou.

MOVIMENTO

No prelio de juvenis, ainda a vitoria coube ao America por 39 x 15.

Ao término do 1º tempo, na partida da 1ª Divisão os americanos venciam por 18 x 5, para no final marcarem 40 x 14.

QUADROS E MARCADORES

IMPERIAL B. C. — Chicao 5 — Geraldo 5 — Vitorino 2 — Israel — Pastor — Mario e Altair 2.

AMERICA: — Rui 7 — Abraão 6 — Helinho 2 — Passarinho 9 — Barcelos 4 — Vilela 4 — Fraga 6 e Catalano 2.

## Falencias e Concordatas

Horst Hesse, estabelecido á Avenida Copacabana n. 683, requereu ao Juiz da 2.ª Vara Civel uma concordata preventiva prometendo pagar aos seus credores 50% de seus creditos em 4 prestações iguais, no prazo de 24 meses, sendo o seu passivo de Cr$ 2.399.925,00.

* * *

Alberto Sampaio, estabelecido á rua Regente Feijó n. 64-A, requereu ao Juiz da 11.ª Vara Civel uma concordata preventiva, prometendo pagar aos seus credores 60% dos seus creditos, em 4 prestações iguais, no prazo de 24 meses, sendo seu passivo de Cr$ 1.173.563,40.

## Não Se Esqueça

NA PREFEITURA

Será feito, hoje, das 11.15 ás 17 horas, o pagamento das seguintes propostas:

| | | | |
|---|---|---|---|
| 23366 | 7040 | 9019 | 6070 |
| 27089 | 7049 | 31140 | 12143 |
| 6778 | 45097 | 45777 | 31308 |
| 26758 | 30207 | 24670 | 22726 |
| 29079 | 4883 | 29779 | 10006 |
| 2458 | 3225 | 28556 | 2585 |
| 28523 | 17203 | 22480 | 21097 |
| 6102 | 40229 | 15573 | 18480 |
| 13576 | 23114 | 10206 | 20367 |
| 12208 | 10139 | 10267 | 12947 |
| 23063 | 14777 | 22709 | 23958 |
| 16043 | 18234 | 23576 | 29917 |
| 48644 | 30608 | 15951 | 19110 |
| 8074 | 14746 | 4354 | 21571 |
| 16038 | 18128 | 12754 | 6301 |
| 36048 | 8851 | 5834 | 21645 |
| 29685 | 31504 | 6143 | 27710 |
| 17920 | 53161 | 11335 | 20827 |
| 18174 | 5207 | 41008 | 13508 |
| 11217 | 8872 | 5214 | 10709 |
| 32875 | 8005 | 10541 | 30169 |
| 22353 | 10383 | 22101 | 8530 |

O pagamento das propostas já anunciadas e não recebidas só será efetuado ás quintas-feiras.

AVISO — Nenhum emprestimo será pago sem a apresentação da carteira funcional, com o cartão relativo ao mês em curso.

No caso de coincidir o pagamento de emprestimo com o de vencimento não estando o servidor de posse do cartão funcional, o montepio aceitará para suprir a falta memorando do encarregado de nucleo, visado pelo respectivo chefe de serviço, contendo a declaração da ocorrencia.

## QUEREM EXPLORAR OS SENTIMENTOS HUMANITARIOS DOS CARIOCAS

### E UTILIZAM, PARA ISSO, O NOME DO PREFEITO E OUTRAS AUTORIDADES

Comunica-nos o gabinete do sr. prefeito: Chegou ao conhecimento deste gabinete que pessoas inescrupulosas têm procurado obter do comercio e de personalidades representativas da sociedade donativos e auxilios destinados ás obras sociais e humanitarias da cidade. Para isso, apresentam-se como autorizados pelo sr. prefeito.

O gabinete do prefeito informa que S. Excia. não autorizou essas iniciativas que constituem uma exploração da boa fé e dos sentimentos generosos da população carioca, e nem cogita, presentemente, de festival algum em hotel ou teatro da cidade patrocinado por S. Excia. ou pessoa de sua familia.

## Intelectuais de Todo o Mundo Pedem a Punição do Crime do "Genocidio" á ONU

### Um Apelo ao Senador Melo Viana — Manifesto á Assembléia, Reunida Em Lake Success

Assinado por Pearl Buck, Gabriela Mistral, Sigrid Undsét, Paal Berg Folke, Edouard Herriot, François Mauriac e Lin Yutang, recebeu o senador Melo Viana, presidente do Congresso Nacional a seguinte mensagem:

"Ficaremos muito gratos se v. excia. subscrever nosso apelo á Assembléia Geral e apoiar o julgamento e punição consciencia universal a fim de do crime de "genocidio", atualmente em pauta na Sociedade das Nações Unidas. A convenção declara a destruição de seitas nacionais e outros grupos como crime internacional, equiparados á pirataria ou trafico de mulheres e crianças, e punivel pela ação internacional.

Receia-se que a decisão final da Assembléia Geral venha a ser adiada e a solução procrastinada por um ano ou mais. Varias delegações, conquanto estejam de acordo sobre a importancia da prevenção, pela Convenção Internacional, de crimes como os que foram perpetrados durante a segunda guerra mundial, não reconhecem, entretanto, a urgencia do assunto.

Estamos convencidos de que um grande manifesto, assinado pelos mais eminentes lideres de todo o mundo, e endereçado á Assembléia, facilitará e apressará a decisão final desta, sobre a materia".

## Realizar-se-á Nesta Capital, Um Congresso de Circulos Operários

### Marcado Para o Dia 9 do Proximo Mês — Discussão dos Problemas dos Trabalhadores do Distrito Federal

Em reunião, na sede da sua Federação, os Circulos Operarios desta capital deliberam promover a realização de um Congresso, congregando todos os seus congeneres do Distrito Federal, a fim de discutir os problemas da classe operaria local, e encaminhar depois as suas conclusões ao Congresso Nacional.

Assentou-se que o certame teria inicio no dia 9 do proximo mês de dezembro, devendo prolongar-se pelos dias 10, 11 e 12, encerrando-se ás 12 horas do dia 14.

Já aderiram ao conclave os Circulos Operarios do Meier, Engenho de Dentro, Caju, Catumbi e a Cruzada pela Infancia do Leme.

AS DELEGAÇÕES

Não tendo sido elaborado ainda o temario, já se assentou, todavia, que as delegações de trabalhadores ao Congresso deverão ser constituidas de três ou mais membros e o assistente eclesiastico de cada Circulo.

LAP

LINHAS AÉREAS PAULISTAS S. A.

PARA CARGA E PASSAGEIROS

Av. Rio Branco n.º 257-A — Telefone: 42-9967

AVIÕES

para VITORIA, ILHÉOS, SALVADOR, ARACAJU, MACEIO, RECIFE e CAMPINA GRANDE (Paraiba do Norte) — todas as TERÇAS, QUINTAS e SABADOS, ás 5,05 hs., no Aeroporto Santos Dumont

Linha RIO-SÃO PAULO

DIARIAMENTE, COM EXCEÇÃO DE DOMINGOS A'S 8 HORAS

NÃO HAVENDO TEMPO PARA RESERVA DE PASSAGENS, PROCURE DIRETAMENTE A L A P NO AEROPORTO

LAP 9

## Aconteceu Na C.B.D.

O C. N. D. solicitou o pronunciamento da C. B. D. a respeito da pretenção da Liga Frăncana de Amadores de Futebol, de se transformar em Liga de Amadores de Futebol do Vale do Sapucaí e a Junta Disciplinar Desportiva em Junta Desportiva da Região do Vale de Sapucaí.

—— A C. B. D. comunicou ás Federações Metropolitana de Tenis, Paulista de Tenis e Riograndense de Tenis que os profissionais estrangeiros Fred Perry, Jack Josai, Welby Van Horn e Martins Buxby, só podem jogar entre si, por ter a Federação Internacional de Tenis proibido que os mesmos joguem contra amadores brasileiros.

—— A Federação Argentina de Lawn-Tenis convidou o melhor tenista brasileiro para participar do Campeonato da Republica Argentina, com passagens aéreas e estada pagas por ela. Recomendou que o tenista escolhido deve estar em Buenos Aires no dia 30 de outubro corrente.

—— A Federação Riograndense de Desportos comunicou á C. B. D. que a transferencia do jogador Luiz Marques, está dependendo do recebimento de um documento do C. R. Flamengo.

—— A Federação Fluminense de Desportos comunicou á C. B. D. que resolveu designar o dr. Claudino Vitor do Espirito Santo para seu delegado junto á entidade maxima.

—— A C. B. D. em resposta a um telegrama recebido da Federação Riograndense de Ciclismo, solicitando oficializar a ida a Buenos Aires, do ciclista Heidner, enviou um outro nos seguintes termos: "Acusamos recebimento seu telegrama nacional oito corrente. Chamamos atenção que essa filiada agiu precipitadamente visto nosso Western dia um corrente ter somente consultado se Heidner poderia integrar equipe ciclismo. Diante impossibilidade formação representação devido exiguidade tempo demos conhecimento telegrafico essa federação em nosso Western dia seis da desistencia participar competição B. Aires e nesse mesmo dia oficiamos tal sentido federação argentina. Despeito nossa comunicação telegrafica dia seis, essa filiada sem qualquer autorização desta Confederação fez embarcar corredor Heidner. Lamentamos modo precipitado agir essa entidade e sentimos informar que infelizmente não podemos oficializar participação Heidner porque Federação Argentina Ciclismo já está ciente nossa desistencia enviar representação. — Saudações Desportos".

## Taça "Herbert Moses"

CONCURSO DE PALPITES DE FUTEBOL DO DIE

E' a seguinte a posição atual dos concorrentes ao Concurso de Palpites de Futebol do DIE.

| | | |
|---|---|---|
| 1.º | Everaldo Lopes | 82-3 |
| 2.º | Petronio Rocha | 80-5 |
| 3.º | Valter Sampaio | 80-4 |
| 4.º | Carlos Areas | 76-5 |
| 5.º | A. G. Tavares | 75-4 |
| 6.º | A. Santassuzagna | 74-4 |
| 7.º | Bruno F. Gomes | 74-3 |
| 7.º | M. Nauslausky | 74-3 |
| 8.º | Julio Silva | 74-2 |
| 9.º | Oscar W. da Silva | 71-4 |
| 10.º | Julio Cammaro | 69-2 |
| 11.º | Théo Drumond | 68- |
| 12.º | Siqueira Dias | 66-3 |
| 13.º | Luiz Bayer | 66-1 |
| 14.º | Alvaro Paes Leme | 65-4 |
| 15.º | Isaac Chermann | 64-4 |
| 16.º | Dom. D'Angelo | 64-1 |
| 17.º | Afranio Vieira | 63-1 |
| 18.º | Abrahim Tebet | 62-1 |
| 19.º | Luiz de Queiroz | 62 |
| 20.º | Alvaro Nascimento | 61-2 |
| 21.º | Arlindo Monteiro | 59-2 |
| 22.º | Emanuel Amaral | 59-1 |
| 23.º | José Scassa | 57 |
| 24.º | Isaac Kook | 55-1 |
| 25.º | D. F. Gomes | 54-2 |
| 26.º | Levy Kleimen | 54-1 |
| 27.º | Canor E. Coelho | 53-1 |
| 28.º | Vasco Rocha | 52 |
| 29.º | Melo Junior | 51-3 |
| 30.º | Gerson Cordeiro | 49 |
| 31.º | Paulo Rodrigues | 46-1 |

## Federação do Comércio Varejista do Estado do Rio

UM TELEGRAMA DO GOVERNADOR MACEDO SOARES E SILVA

A proposito da fundação da Federação do Comercio Varejista do Estado do Rio que se realizará sexta-feira proxima, dia 17 do corrente, o senador Antonio Paiva Fernandes, lider sindicalista fluminense, que se vem destacando nesse movimento, recebeu do governador Macedo Soares e Silva o seguinte telegrama:

"Acusando recebimento telegrama em que V. S. comunica ter sido incumbido de organizar a Federação Comercio Varejista do Estado do Rio agradeço auspiciosa noticia, certo de que o governo do Estado do Rio poderá contar com a colaboração da laboriosa classe para maior progresso do Estado. Saudações — Edmundo de Macêdo Soares e Silva, governador.

## Saudação dos Escritores de França aos Colegas Brasileiros Reunidos em Belo Horizonte

### As Mensagens Enviadas ao Congresso Brasileiro de Escritores Pela Académia Francesa e Sociedade dos Homens de Letras do País Amigo — Escritores Estrangeiros Presentes ao Conclave

As ultimas delegações cariocas ao embarcarem, domingo, para Belo Horizonte

Em nome da Academia Francesa e dos homens de letras de sua patria, o escritor Georges Duhamel, que recentemente visitou o Brasil, enviou ao Congresso Brasileiro de Escritores, reunido em Belo Horizonte, a seguinte mensagem, lida no ato inaugural pelo sr. Guilherme Figueiredo:

"É com profunda e fraterna alegria que saudo em nome da Academia Francesa e de todas as letras francesas os escritores brasileiros reunidos em Congresso Nacional na harmoniosa, bela e trabalhadora cidade de Belo Horizonte.

O povo brasileiro produziu grandes artistas do verbo que exprimem com arte os sentimentos, aspirações dos individuos e das multidões. Poetas, narradores, ensaistas, filosofos, jornalistas todos trabalham por exprimir as obras, pensamentos e esperanças da grande Nação Brasileira. Graças á obra de seus escritores que gozam de uma Constituição excelente, livre e serena o Brasil figura hoje entre os primeiros povos que se acham a serviço e na defesa do espirito. A todos digo: "Coragem e confiança" — Georges Duhamel".

DA "SOCIEDADE DOS HOMENS DE LETRAS" DA FRANÇA

A "Société des Gens de Lettres", da França, tambem dirigiu ao Congresso ora reunido na capital mineira expressiva mensagem. Instituição tradicional, que teve a presidi-la vultos como Villemain, Victor Hugo, Emile Zola, Marcel Prévost, Victor Margueritte e mais recentemente François Mauriac, Georges Duhamel, Jean Vignaud e Madame Camille Marbo, a Sociedade de Homens de Letras de França tem hoje em sua direção escritores como Emile Henriot, Gerard Bauer, Roland Dorgelès, Maurice Bedel, Pierre Descaves, Paul Bastid e Jean Valmy Baisse.

E' a seguinte a sua mensagem:

"Por ocasião do vosso Congresso, a Sociedade de Homens de Letras da França envia sua cordial e fraterna saudação e se associa, em pensamento, a todos os vossos trabalhos favoraveis á pacificação e á união dos espiritos, pelo maior bem do humanismo, sobre o qual se funda nossa civilização — Comité da "Société des Gens de Lettres" de França".

ESCRITORES ESTRANGEIROS PRESENTES AO CONGRESSO

Por diversos aviões da Panair, partiram, no sabado, domingo e ontem, segunda-feira, numerosos intelectuais, residentes nesta capital e procedentes dos Estados, todos integrantes de delegações ao II Congresso Brasileiro de Escritores, ante-ontem instalado em Belo Horizonte. Entre os grupos que seguiram para as Alterosas destacavam-se o escritor e teatrologo Pascoal Carlos Magno, autor de "Sol sobre as Palmeiras"; embaixador João Neves da Fontoura, da Academia Brasileira de Letras; Guilherme Figueiredo, presidente da Associação Brasileira de Escritores, promotora do certame; srs. Oto Maria Carpeaux, Juraci Camargo, Bandeira Duarte, Murilo Araujo, Dalcidio Jurandir, Clovis Ramalhete, Pedro Pomar, Alceu Marinho Rego, Geisa Boscoli, Raimundo Souza Dantas, Lia Correia Dutra, Dante Costa, Origenes Lessa, Elsie Lessa, Alvaro Moreira, Gastão Cruls, Pompeu de Souza, Egidio Squeff, Brasil Gerson, Aidano do Couto Ferraz, Rui Paranatinga Barata e Haroldo Maranhão, este ultimo diretor do suplemento literario da "Folha do Norte", do Pará.

Alguns escritores estrangeiros tambem seguiram, entre eles o sr. Saver Gilcreast, adido cultural norte-americano em Porto Alegre, as escritoras tcheca, sra. Milada Paukova, inglesa, sra. Agnes Claudius, belga, sra. Yvonne Jean. Viajou tambem o sr. Alberto Ribeiro, presidente da União Brasileira de Compositores.

FABRICA BANGÚ

TECIDO PERFEITO — FIRMEZA DE CÔRES — LINDOS PADRÕES — DURABILIDADE

BANGÚ

EXIJA NA OURELLA

BANGÚ - INDUSTRIA BRASILEIRA

ONDAS MUSICAIS

apresentam HOJE

O Trio Bandeirante

Iracema Barbosa (piano)
Hertha Kahn (violino)
Cecilia Zwarg (celo)

que no programa n.º 460, segundo de uma série de quatro rádio-concertos, executará:

ARENSKY: - Trio n.º 1, em Ré menor Allegro moderato; Scherzo; Elegia; Finale: Allegro non troppo.

Esta audição será completada com gravações

DAS 13 ÁS 14 HS. PELAS EMISSORAS:

Jornal do Brasil, Nacional, Mauá, Globo, Mayrink Veiga, Tupi, Guanabara e Vera Cruz.

Organizador: J. W. Campos
Locutor: Celso Guimarães

Companhia de Carris, Luz e Força do Rio de Janeiro Ltda.

A Equitativa é a única que proporciona sorteios trimestrais em dinheiro aos seus segurados

Diario Carioca

A Equitativa dos Estados Unidos do Brasil opera em tôdas as modalidades de seguros de vida há cinquenta anos

ANO XX — RIO DE JANEIRO, TERÇA-FEIRA, 14 DE OUTUBRO DE 1947 — N.º 5.920

# REFORMA DOS IMPOSTOS PREDIAL E TERRITORIAL

## HAVERÁ PROMOÇÕES PARA TODO O FUNCIONALISMO

### Relogio Para o Largo da Carioca, Mudança do Obelisco e da Estatua de Cabral — Declarações do Prefeito Mendes de Morais

O prefeito Mendes de Morais, na manhã de ontem, prestou informações á imprensa, sobre numerosos serviços ligados á sua administração, á frente dos destinos da cidade.

Iniciando a sua palestra, afirmou que não se tem descuidado do problema dos funcionarios municipais, estando decidido a, dentro de pouco tempo, assinar todas as promoções a que os mesmos tiverem direito. Em seguida, teve palavras lisonjeiras a respeito dos servidores da Prefeitura, declarando que os reconhece trabalhadores e honestos e que está disposto a tudo fazer para beneficiá-los, já estando em vias de conclusão o almanaque dos funcionarios, trabalho este de grande utilidade, de sua iniciativa.

**MUDANÇA DA ESTATUA DE CABRAL**

Passando a falar sobre determinados trabalhos a cargo da Prefeitura, o prefeito Mendes de Morais justificou a retirada da estatua de Pedro Alvares Cabral do local onde se encontra, para outro local do jardim do Largo da Gloria.

Afirmou que mandou proceder um estudo especial, no sentido do pedestal ter um sentido mais artistico, sem desprezar o cunho historico que preside ao monumento, e que a sua retirada se prende a exigencias de transito, num local onde trafegam tantos veiculos.

**REDUÇÃO DOS ABRIGOS DO LARGO DA CARIOCA**

Ainda para atender ás exigencias do trafego, informou o prefeito que serão reduzidos os abrigos do Largo da Carioca, acentuando que, em todo o plano de remodelações, uma arvore sequer será sacrificada. Espera o prefeito que o publico colabore com a Prefeitura, estando disposto a acatar todas as sugestões que lhe sejam enviadas. A' esta altura da palestra, um jornalista sugeriu que fosse colocado um relogio no Largo da Carioca, ao que o prefeito respondeu:

— "E' uma boa idéia!"

Ainda na preocupação de desafogar o transito, pretende o prefeito Mendes de Morais retirar o Obelisco da avenida Rio Branco das proximidades do Palacio Monroe, bem assim remodelar o local onde se acha a bomba de gasolina da Curva da Amendoeira, acrescentando que aquele posto de abastecimento terá instalações subterraneas.

**MAIS "PLAY-GROUNDS" PARA CRIANÇAS**

O chefe do Executivo Municipal falou de outras atividades da Prefeitura, entre as quais a remodelação da Praça Del Prete, que facilitará o transito nas ruas das Laranjeiras e Pinheiro Machado, prosseguimento das obras da avenida Vieira Souto, onde a prefeitura pretende instalar "play-grounds", para as crianças e a remodelação total da praça General Osorio.

**O DESMONTE DO SANTO ANTONIO**

Perguntado sobre o morro de Santo Antonio, o prefeito Mendes de Morais respondeu que os estudos estão prosseguindo normalmente, assegurando que o arrazamento será feito dentro de pouco tempo.

Ainda sobre o morro de Santo Antonio, informou que o edital de concorrencia já está sendo preparado e que a Prefeitura já fez uma economia de mais de 100 milhões de cruzeiros, na parte das desapropriações, graças á revisão feita, por sua determinação, pelo secretario das Finanças.

**REFORMA DO MERCADO**

Passou o prefeito a ocupar-se da proxima reforma do Mercado Municipal, declarando que já tem em seu poder um estudo completo a respeito.

Frisou que o Governo Municipal tem encontrado dos negociantes ali estabelecidos a maior colaboração, declarando que, se assim não fosse, estava disposto a fazer uma intervenção direta, com a finalidade de beneficiar o povo.

**REFORMA DOS IMPOSTOS PREDIAL E TERRITOIAL**

Falando sobre a Secretaria de Finanças, afirmou que numerosos assuntos estão sendo feito sobre as finanças da cidade, declarando, a titulo de esclarecimento, que as reformas dos impostos predial e territorial que tem em vista, são baseadas na defesa dos pequenos proprietarios.

Depois de dizer que os serviços na Secretaria de Saude e Assistencia prosseguem normalmente, declarou o prefeito que ordenou ao diretor do Departamento de Higiene que proceda a uma rigorosa fiscalização nos restaurantes, cafés, açougues e assim por diante.

Após frisar a importancia daquele Departamento, na defesa da saude do povo, o prefeito Mendes de Morais terminou a sua entrevista com as seguintes palavras: "Vamos ver, agora, como caminharão as coisas nesse setor."

Chega á Vila Rosali o caixão contendo o sabão humano e tem inicio a cerimonia do sepultamento

## CINCO MIL JUDEUS ASSISTIRAM AO ENTERRAMEMTO DO SABÃO HUMANO

### AS CERIMONIAS DE DOMINGO — NA PRAÇA 11 DE JUNHO — EM MERITI, NA VILA ROSALI

Constituiu um acontecimento as cerimonias realizadas domingo ultimo, com o sepultamento de dezenas de tabletes de sabão fabricado em Dantzig durante o dominação nazista, com sebo de judeus, extraidos dos corpos assassinados nos campos de concentração de Ostrowisk, na Polonia.

Presentes representantes israelitas de varios pontos do país, tiveram inicio as solenidades na Sinagoga da rua Tenente Possolo, esquina de Henrique Valadares, quando o rabino Cheknovsk, juntamente com os que superlotavam o templo, entoaram diversos canticos do "Salmo de David".

**NA PRAÇA 11 DE JUNHO**

Terminada aquela cerimonia, foi o caixão contendo os tabletes de sabão, conduzido com grande cortejo funebre, no qual tomavam parte mais de 5.000 pessoas, até a praça 11 de Junho, onde existe outra sinagoga.

Parado o cortejo, foram realizadas outras cerimonias, com o ritual israelita.

Essa solenidade ao ar livre foi deveras chocante, tendo a massa humana que ali se comprimia, chegado mesmo a interromper o trafego pela avenida Presidente Vargas.

**MAIS DE 500 AUTOMOVEIS**

Findo o ritual ao ar livre foi, então, dado inicio ao cortejo funebre para o cemiterio dos israelitas, na Vila Rosali em São João de Meriti, no qual tomaram parte mais de 500 automoveis.

Quando o cortejo chegou ao seu destino, grande numero de israelitas, já se encontrava no cemiterio, sendo verdadeiramente dramatica a situação que se criou, com a vontade que todos demonstravam em querer carregar o caixão até a cova, feita na Avenida Central, bem em frente ao portão.

**A DESCIDA**

O rabino Chenovsk, foi o primeiro a descer a cova e depois de recitar uns cantos do Salmo de David, auxiliado por outro israelita, desceu o caixão, dando por encerrada a cerimonia.

Nessa ocasião houve choros e até cena de desesperos provocadas por judeus que perderam os seus parentes no campo de concentração de Ostrowisk.

## Nova Diretoria da Associação dos Ex-Combatentes

Acaba de ser eleita, em Assembléia Geral Extraordinaria, uma nova Diretoria de Associação dos Ex-Combatentes do Brasil, a fim de continuar o mandato da diretoria renunciante que expira em fevereiro de 1948.

Para presidente foi eleito o coronel Humberto de Alencar Castelo Branco e para vice-presidente o major Tacito Livio Reis de Freitas, sendo preenchidos ainda os outros cargos, como secretario, tesoureiro, etc., e a Comissão Fiscal.

## O CRIME
## OS LIBERADOS E A POLÍCIA
### TIMBAUBA

**Pelo art. 63 do Código Penal, cabe á autoridade policial ter sob vigilancia os condenados beneficiados pelo livramento condicional quando não houver patronato oficial subordinado ao Conselho Penitenciario. Ora, embora livre, o beneficiario de uma medida judiciaria tão liberal quanto humana fica sujeito a determinadas exigencias, sem o que sua liberdade provisoria poderá ser imediatamente cassada. Basta que ele seja condenado por simples contravenção e cuja pena importe em perda privativa de liberdade, para que o livramento condicional cesse, o mesmo acontecendo se o liberado deixar de cumprir qualquer das obrigações constantes da sentença.**

**E, na generalidade, uma dessas condições se refere á vida que vai adotar o liberado, a qual só pode ser a de trabalho honesto. Quem poderá informar ao juiz que concedeu o livramento condicional sobre o procedimento, o trabalho, o modo de viver, o modo de agir, na sociedade, do liberado? Naturalmente há de ser a Policia através o orgão competente, no caso a Delegacia de Vigilancia e Capturas.**

**Mas esta não o faz, em absoluto. Seja por displicencia de seus funcionarios, seja por ineficiencia de seu titular, o fato é que os liberados condicionalmente ficam entregues á sua propria sorte, resolvendo seus problemas a seu modo, agindo livremente, saindo da cidade a seu bel prazer, mudando de residencia com a maxima liberdade, tomando as atitudes que lhes convem, trabalhando aqui ou ali, seguindo esta ou aquela atividade, sem que a Policia tenha a menor noção do que se passa.**

**Não há, na realidade, o menor controle policial. Sòmente quando o liberado comete outro crime ou pratica qualquer contravenção é que a Policia vem a saber que é ele portador de um livramento condicional. Devido a esta situação irregular, e quiçá criminosa, fica a justiça criminal completamente alheia quanto ao procedimento daqueles que, por motivos especificos, obtiveram um favor tão relevante.**

**E é por isto que o juiz da 20.ª Vara Criminal, em oficio dirigido á Chefia de Policia, acaba de solicitar providencias no sentido de que seja fiscalizado o procedimento dos liberados condicionais, "devendo ser levado ao conhecimento daquele Juizo quaisquer infrações das clausulas previstas naquela liberação, para retorno do transgressor á prisão."**

**E' um lembrete que não se justificaria se aquela Delegacia soubesse cumprir seu dever. Mas fique certo o magistrado, aquele orgão policial não fez nem fará o controle desejado. Não tem, em absoluto, tempo para tal. As horas são poucas para inauguração de retratos e para prisão de contraventores.**

## 27 Anos de Serviços Prestados Nos Suburbios

### A ATUAÇÃO DO POSTO DE ASSISTENCIA DO MEIER

Completou mais um ano de excelentes serviços prestados á população o Posto de Assistencia do Meier.

Fundado a 12 de outubro de 1920, ao tempo da administração municipal Carlos Sampaio durante os seus 27 anos de existencia o Posto de Assistencia do Meier, através de varias administrações, graças á dedicação dos seus diretores, clinicos e funcionarios têm ocupado um lugar de relevo no setor de assistencia ao povo dos suburbios.

O aniversario do Posto não foi, este ano, comemorado festivamente, em virtude do recente falecimento da sra. Carmela Dutra, esposa do sr. presidente da Republica, tendo o seu atual diretor, dr. João Muilaerte Filho, e funcionarios dado ás comemorações um carater intimo

## VARIOS CRIMINOSOS PERIGOSOS Presos Nas Diligencias da D. P. P.

### EM CONTINUAÇÃO A CAMPANHA DE REPRESSÃO Á VADIAGEM—PORTE DE ARMAS

Prosseguindo na repressão á vadiagem, cuja campanha de limpeza da cidade foi determinada pelo general Lima Camara, a Divisão de Policia Politica, nas ultimas vinte e quatro horas, efetuou a prisão dos seguintes individuos, que se encontravam armados sem que para tanto estivessem munidos da respectiva licença:

Orozimbo Indá, Ponciano dos Santos, Sebastião Egidio Machado, Manuel Teixeira de Sá, Ari Siciliano, José Manuel Reis, Vicente Luiz dos Santos, Ademar Nogueira, Alcides Pereira Coelho, Miguel Antonio Suzano, Antonio dos Santos, vulgo "Antonio de Minas"; Sebastião Carlos e Silva, Luiz da Graça, Jorge André dos Santos, Alcebiades Abel, Carlos Matias, Antonio Marques, Manuel Francisco da Silva, José Farias, Santoro Cunha Brasil, José Ismael Domingas, Mario Soares da Silva, Ademar Araujo Coutinho e Luiz Antonio da Silva, vulgo "Luizinho".

**VENDEDOR DE "MACONHA"**

No interior de um boteguim sito á rua do Acre n. 27, foi surpreendido em flagrante, negociando cigarros de "maconha" com varios "viciados", Anizio Lessa, brasileiro e de 20 anos de idade.

**PROFISSIONAIS DO CRIME**

Tambem foram presos pelas turmas da Delegacia Politica e Social os individuos Cicero da Silva Lima, cumplice do famoso "Sombra" e autor de varios crimes de morte e assaltos; Antonio Bonfa, ladrao descuidista, com 24 entradas no xadrez; Jorge Albino de Queiroz, desordeiro, com 9 entradas na policia; Ivo Caetano da Silva; Pedro Militão, que já respondeu a 17 inqueritos; João Alves Tobias, com seis entradas no xadrez e José Alexandre dos Santos, perigoso ladrão, com varios processos e 32 prisões.

## Impediu a Árvore Que o Caminhão Rolasse o Abismo

### Desastre Na Rio-Petropolis Com Romeiros de Rio Casca — Não Houve Mortes, 17 Feridos

Mais um tragico desastre com um caminhão repleto de romeiros, que voltavam da "cidade dos milagres", ocorreu na estrada Rio-Petropolis. Não havendo, felizmente, entre os seus passageiros, 17 ficaram, no entanto feridos, e foram socorridos no Hospital Getulio Vargas.

**COMO OCORREU O DESASTRE**

Procedente de Rio Casca, trafegava com destino a esta capital um caminhão superlotado de romeiros, entre os quais havia morfeticos, tuberculosos, mudos, cegos e aleijados.

O motorista que, ao que parece, já estava bastante cansado, ao fazer uma curva existente á altura do quilometro 27, não manteve o controle da direção, tendo o caminhão derrapado espetacularmente, não se projetando ao abismo, devido haver batido numa grossa arvore.

**OS FERIDOS**

Em consequencia do desastre foram socorridos no Hospital Getulio Vargas os seguintes romeiros: Flavia Conceição da Silva, branca, de 17 anos, solteira, residente á rua Andrade Araujo, 213; Atilio Dias da Costa, de 38 anos, funcionario municipal, domiciliado á rua Bento Ribeiro, 68; Acacio Siqueira, pardo, de 64 anos, residente á rua Jurema, 55; Neuza de Souza Diniz, moradora á rua Cerqueira Daltro, 320; José Freitas da Silva domiciliada á rua Ernesto Silva, 94; Manoel Almeira Carvalho, residente á rua Benedito Lobão, 40; Eugenio Pinto, morador á rua Adelaide Souza, 37; Manoel Rodrigues Junior, domiciliado á rua Badajós, 191; Olavo da Silva, residente á rua Portela, 145, Ubirajara dos Santos domiciliado á rua Taubaté, 5; Arlindo Ferreira Barros residente á rua Fenando Marinho, 646; Eugenio Alexandre, residente á rua Badevi, 37; Adelino Francisco de Oliveira, domiciliado á rua Pereira Figueiredo, 720 e João Pereira dos Santos, residente á rua Taubaté, 50, casa 2.

**A POLICIA**

Cientificado do ocorrido, o delegado regional de Duque de Caxias esteve no local e tomou as providencias que se faziam necessarias.

O motorista fugiu.

**OFERECERAM UM MILHAO DE CRUZEIROS PELA AGUA MARINHA DE 25 QUILOS** — Encontra-se no Departamento Nacional da Produção Mineral, do Ministerio da Agricultura, uma agua marinha pesando 25 quilos. A coproprietaria da pedra, d. Cacilda Nascimento Garrido, trouxe-a para esta capital, de Teofilo Otoni, Minas, onde foi encontrada, a fim de ser examinada e avaliada por técnicos. A pedra está sob a guarda da Divisão de Geologia e Mineralogia, onde dois engenheiros da Produção Mineral, um especialista das Rendas Diversas e um técnico do Museu Nacional se reuniram a fim de avaliá-la. O laudo será oferecido em breve, a pedido da proprietaria da valiosa agua marinha. A sra. Cacilda Garrido teve em Teofilo Otoni uma oferta de Cr$ 1.200.000,00 para compra da pedra, cujas dimensões e peso são exatamente os seguintes: peso — 24,150 quilos; volume — 8.900 cm cubicos; comprimento — 31,5 cm; largura maxima — 22,6 cm e minima — 17,4 cm. Na gravura, a agua marinha encontrada em Teofilo Otoni

## TRANSFERIDO O JULGAMENTO DOS MATADORES DE CESAR AYALA

### Os Advogados Querem Evitar o Atual Corpo de Jurados — Nova Sessão No Dia 23

Cerca das 12,30 horas de ontem o salão do Tribunal do Juri estava lotado em todas as suas dependencias. Aguardava-se ansiosamente o inicio do julgamento dos reus Paulo Menezes, José da Morta Silva vulgo "Soberano", Altivo Novais, Honorio Ferreira de Souza e Newton Barroso Siqueira acusados da morte do violonista Cesar Ayala, crime ocorrido em julho do ano passado e que foi por nós rememorado nos seus minimos detalhes, em nossa edição do dia 12.

Entretanto, manobras efetuadas pelos advogados dos acusados impediram que fosse levado a efeito, ontem o julgamento. Segundo apuramos o causidico Evandro Lins e Silva, patrono de Paulo Menezes, o mesmo que segundo os autos, deu o golpe de misericordia na vitima, com uma faca, receia perder a causa, caso o seu constituinte seja julgado este mês. O corpo de jurados, atual como se diz na giria forense "é duro". Muito embora o advogado estivesse no Palacio da Justiça, não compareceu ao recinto do Tribunal, razão que obrigou o juiz Faustino Nascimento a adiar o julgamento, por não possuir defesa um dos acusados. Ficou marcado o dia 23 para a outra sessão.

**TENTARÃO NOVOS ADIAMENTOS**

Os opinadores do Palacio da Justiça afirmam que, mesmo no dia 23 ainda não se realizará o importante julgamento. Naquele dia faltará o advogado Carlos de Araujo Lima. Todavia isso pouco adiantará porque, provavelmente o integro magistrado que é o dr. Faustino Nascimento, adiará para o dia 30 a sessão destruindo assim, os ardis dos defensores dos matadores de Cesar Ayala que de modo algum, querem enfrentar o corpo de jurados que ora compõe o Tribunal do Juri.

DR. EMYGDIO F. SIMÕES
MEDICO
Do Hospital do Servidor da Prefeitura
CLINICA GERAL — VIAS URINARIAS — CIRURGIA
Cons.: R. Gen. Caldwell 310 — Tel. 32-0637
Res.: R. Gen. Caldwell, ap. 2 — Tel. 32-3415

Amanhã 1 milhão DE CRUZEIROS
MEMBRO DA ASSOCIAÇÃO COMERCIAL DO RIO DE JANEIRO
NA ESQUINA DA SORTE

COMPRAR POR MENOS É HUMANO! MAS, POR MENOS QUE NA insinuante É HUMANAMENTE IMPOSSIVEL